

kompleksowe ubezpieczenie interesów majątkowych oraz odpowiedzialności cywilnej
GMINY RADOMYŚL WIELKI wraz z jednostkami organizacyjnymi
Nr referencyjny: OR.271.4.2016



Znak sprawy:
OR.271.4.2016

SPECYFIKACJA
WARUNKÓW KONKURSU

kompleksowe ubezpieczenie interesów majątkowych oraz odpowiedzialności cywilnej

GMINY RADOMYŚL WIELKI wraz z jednostkami organizacyjnymi

w okresie od 01.01.2017 roku do 31.12.2018 roku

ZAMÓWIENIE PUBLICZNE DO KWOTY 30 000 EURO

Kraków dnia 29.11.2016r.

1. DANE ZAMAWIAJACEGO

Nazwa: Gmina Radomyśl Wielki
Adres : ul. Rynek 32, 39-310 Radomyśl Wielki
NIP: 817-19-54-408
Regon: 851661228

Adres strony internetowej: www.radomyslwielki.pl
Adres mailowy: sekretariat@radomyslwielki.pl

Umowa ubezpieczenia zostanie zawarta i realizowana będzie przy udziale i za pośrednictwem brokera ubezpieczeniowego Nord Partner Sp. z o.o. z siedzibą w Toruniu, który jest brokerem ubezpieczeniowym obsługującym Zamawiającego.

2. TRYB UDZIELENIA ZAMÓWIENIA

W związku z tym, iż wartość zamówienia jest mniejsza niż równowartość 30.000 €, zgodnie z art. 4 pkt. 8 Prawo zamówień publicznych, Zamawiający prowadzi postępowanie z wyłączeniem stosowania przepisów Ustawy.

3. PRZEDMIOT ZAMÓWIENIA

Przedmiotem zamówienia jest kompleksowe ubezpieczenie mienia oraz odpowiedzialności cywilnej oraz komunikacyjne Gminy Radomyśl Wielki wraz z jednostkami organizacyjnymi.

Przedmiot i zakres ubezpieczenia:

Przedmiotem ubezpieczenia są następujące ryzyka ubezpieczeniowe:

Zadanie I:

- 1) ubezpieczenie mienia w systemie all risk
- 2) ubezpieczenie sprzętu elektronicznego w systemie all risk
- 3) ubezpieczenie odpowiedzialności cywilnej

Zadanie II: ubezpieczenia komunikacyjne

- 1) ubezpieczenie odpowiedzialności cywilnej posiadaczy pojazdów mechanicznych
- 2) ubezpieczenie auto-casco
- 3) ubezpieczenie następstw nieszczęśliwych wypadków
- 4) ubezpieczenie assistance

Zadanie III: ubezpieczenie NNW członków ochotniczych straży pożarnych.

- 1) Ubezpieczenie obowiązkowe NNW członków ochotniczych straży pożarnych, podlegających

obowiązkowi ubezpieczenia na podstawie przepisów ustawy o ochronie przeciwpożarowej z 1991 r. (tekst jednolity Dz. U. Z 2009 r., nr 178, poz. 1380 z późniejszymi zmianami).

- 2) Ubezpieczenie dobrowolne NNW członków ochotniczych straży pożarnych - następstwa nieszczęśliwych wypadków polegające na uszkodzeniu ciała lub rozstroju zdrowia, powodujące trwałe uszczerbek na zdrowiu lub śmierć ubezpieczonego z ograniczonym czasem ochrony do wypadków i stanów chorobowych (zawał serca i udar mózgu) powstałych podczas czynnego udziału w akcji ratowniczej lub ćwiczeń (przez ćwiczenia rozumie się również zawody) pożarniczych bądź w drodze z domu do tej akcji lub na ćwiczenia, albo w drodze powrotnej do domu z akcji ratowniczej lub ćwiczeń.

Zadanie IV: obowiązkowe ubezpieczenie OC zarządcy nieruchomości zgodnie z Rozporządzeniem Ministra Finansów z dnia 13 grudnia 2013r. w sprawie obowiązkowego ubezpieczenia OC zarządcy nieruchomości (Dziennik Ustaw 2013 r. poz. 1616).

Zamawiający dopuszcza składanie ofert na każdą część oddzielnie.

Szczegółowy opis przedmiotu zamówienia znajduje się w **załączniku nr 5**

4. WYMAGANIA SZCZEGÓŁOWE

Zgodnie z formularzem oferty Wykonawca musi oświadczyć, że

- zapoznał się z Opiszem Przedmiotu Zamówienia i uznaje się za związanego określonymi w nim postanowieniami i zasadami postępowania;
- uważa się za związanego niniejszą ofertą na czas wskazany w Opisie Przedmiotu Zamówienia, czyli przez okres 30 dni, licząc od dnia upływu terminu składania ofert;
- w przypadku wyboru oferty zobowiązuje się do wykonania zamówienia na warunkach przedstawionych w ofercie, Opisie Przedmiotu Zamówienia oraz określonych przez Zamawiającego we Wzorze Umowy.

5. TERMIN WYKONANIA ZAMÓWIENIA

Termin realizacji zamówienia: od 01.01.2017 r. do 31.12.2018r.

Polisy ubezpieczeniowe będą wystawiane na dwa roczne okresy ubezpieczenia:

- I okres ubezpieczenia od dnia 1 stycznia 2017r. do dnia 31 grudnia 2017 r.
- II okres ubezpieczenia od dnia 1 stycznia 2018 r. do dnia 31 grudnia 2018 r.

6. MIEJSCE I TERMIN SKŁADANIA I OTWARCIA OFERT

1. Miejsce i termin składania ofert:

- a. Ofertę należy złożyć w siedzibie Zamawiającego tj. w Urzędzie Miejskim Radomyśl Wielki, ul. Rynek 32, 39-310 Radomyśl Wielki
- b. Termin składania ofert upływa dnia 13.12.2016r. o godz. 11:00
- c. Oferty złożone po terminie wskazanym w pkt b. powyżej, zostaną niezwłocznie zwrócone Wykonawcom.

2. Miejsce i termin otwarcia ofert:

- a. Oferty zostaną otwarte w siedzibie Zamawiającego w dniu 13 grudnia 2016r. o godz. 11:15. Otwarcie ofert jest jawne.

kompleksowe ubezpieczenie interesów majątkowych oraz odpowiedzialności cywilnej
GMINY RADOMYŚL WIELKI wraz z jednostkami organizacyjnymi
Nr referencyjny: OR.271.4.2016

- b. Podczas otwarcia ofert Zamawiający poda nazwę (firmę) oraz adresy Wykonawców, a także informacje dotyczące ceny, terminu wykonania zamówienia i warunków płatności zawartych w ofertach.

7. TERMIN ZWIĄZANIA Z OFERTĄ

Okres związania Wykonawców złożoną ofertą wynosi 30 dni, licząc od daty upływu terminu składania ofert.

8. INFORMACJA O SPOSOBIE POROZUMIEWANIA SIĘ ZAMAWIAJĄCEGO Z WYKONAWCAMI ORAZ PRZEKAZYWANIA OŚWIADCZEŃ I DOKUMENTÓW, Z PODANIEM ADRESU POCZTY ELEKTRONICZNEJ LUB STRONY WWW ZAMAWIAJĄCEGO, A TAKŻE WSKAZANIE OSÓB UPRAWNIONYCH DO POROZUMIEWANIA SIĘ Z WYKONAWCAMI

1. Wszelkie oświadczenia, wnioski, zawiadomienia oraz informacje Zamawiający i Wykonawca przekazują pisemnie lub faksem lub pocztą elektroniczną (e-mail).
2. Wykonawca, jeżeli otrzyma od Zamawiającego oświadczenie, wniosek, zawiadomienie lub informację przekazane faksem lub drogą elektroniczną, ma obowiązek niezwłocznie potwierdzić fakt ich otrzymania odpowiednio faksem lub pocztą elektroniczną. W takim przypadku Zamawiający nie będzie przysyłał przekazanych faksem lub drogą elektroniczną oświadczeń, wniosków, zawiadomień lub informacji w formie pisemnej.
3. Wszelką korespondencję związaną z postępowaniem, przekazywaną Zamawiającemu należy kierować na adres:

Urząd Miejski Radomyśl Wielki
(Sekretariat)
ul. Rynek 32, 39-310 Radomyśl Wielki

z dopiskiem: „Oferta na kompleksowe ubezpieczenie interesów majątkowych oraz odpowiedzialności cywilnej GMINY RADOMYŚL WIELKI wraz z jednostkami organizacyjnymi”

lub faksem na numer 014 - 680 70 63 lub drogą elektroniczną (sekretariat@radomyslwielki.pl)

UWAGA! Zamawiający nie bierze odpowiedzialności za skutki braku zachowania przez Wykonawców powyższego wymogu.

4. Zamawiający udzieli odpowiedzi na pytania oferenta, złożone nie później niż przed upływem połowy okresu od ogłoszenia zamówienia do terminu składania ofert.
5. Zamawiający nie będzie udzielał odpowiedzi na zapytania zgłaszane telefonicznie.
6. Adres strony www Zamawiającego - jak w pkt. 1.
7. Osobą uprawnioną do kontaktów z Wykonawcami jest:

Piotr Hobler, Nord Partner Sp. z o.o. z siedzibą w Toruniu (broker ubezpieczeniowy obsługujący Zamawiającego) **tel. 601 266 765**, piotr.hobler@np.com.pl od poniedziałku do piątku w godz. 9.00 do 15.00.

Z-ca Burmistrza Gminy: Pan Stanisław Lonczak tel. (14) 68 19 121-123 od poniedziałku do piątku w godz. 8.00 do 15.00.

9. INFORMACJE O FORMALNOŚCIACH

1. Wszelkie oświadczenia, wnioski, zawiadomienia oraz informacje Zamawiający i Wykonawcy mogą przekazywać pisemnie, za pośrednictwem poczty tradycyjnej, faksem lub pocztą elektroniczną.
2. Niezwłocznie po wyborze najkorzystniejszej oferty, Zamawiający zawiadomi wszystkich Wykonawców, którzy ubiegali się o udzielenie zamówienia o wyniku postępowania.
3. Zamawiający zawrze umowę z wybranym Wykonawcą po przekazaniu zawiadomienia o wyborze Wykonawcy, ale nie później niż w terminie związania z ofertą.
4. Jeżeli Wykonawca, którego oferta została wybrana uchyli się od zawarcia umowy, Zamawiający wybierze kolejną najkorzystniejszą spośród złożonych ofert, bez przeprowadzania ponownej oceny.
5. Zamawiający zastrzega sobie prawo unieważnienia postępowania w każdym czasie bez podawania przyczyn.
6. Umowa ubezpieczenia zostanie zawarta i realizowana będzie przy udziale i za pośrednictwem brokera ubezpieczeniowego Nord Partner sp. z o.o. z siedzibą w Toruniu, który jest brokerem ubezpieczeniowym obsługującym Zamawiającego.

10. OPIS SPOSOBU PRZYGOTOWANIA OFERT

1. Oferta powinna być przygotowana na formularzu, który stanowi załączniki nr 1 do Specyfikacji Warunków Konkursu i zgodnie z wymaganiami niniejszej Specyfikacji oraz szczegółowym opisem przedmiotu zamówienia.
2. Treść oferty musi odpowiadać treści Specyfikacji Warunków Konkursu oraz szczegółowego opisu przedmiotu zamówienia.
3. Wykonawca może złożyć tylko jedną ofertę zawierającą jednoznacznie opisaną propozycję.
4. Oferta powinna być sporządzona w języku polskim, napisana czytelnie, nieścieralnym pismem drukowanym (ręcznie, na maszynie do pisania lub w postaci wydruku komputerowego).
5. Oferta musi być podpisana przez osoby wskazane w dokumencie upoważniającym do występowania w obrocie prawnym lub posiadające stosowne pełnomocnictwo.
6. Do oferty Wykonawca załączy Ogólne Warunki Ubezpieczenia stanowiące jej integralną część.
7. Zaleca się, aby oferta zawierała wykaz załączników. Wszystkie strony oferty – w tym wszystkie załączniki – winny być ponumerowane.
8. Wszystkie miejsca, w których Wykonawca naniósł zmiany bądź poprawki, winny być parafowane przez upoważnione osoby ze strony Wykonawcy.
9. Ofertę należy złożyć w nieprzejrzystej kopercie. Koperta powinna wskazywać Zamawiającego i oznaczona w następujący sposób:

„Oferta na kompleksowe ubezpieczenie interesów majątkowych oraz odpowiedzialności cywilnej GMINY RADOMYŚL WIELKI wraz z jednostkami organizacyjnymi nie otwierać przed
2016-12-13., godz. 11:15 Nr referencyjny: OR.271.4.2016 ”

10. Koperta powinna posiadać nazwę i adres Wykonawcy.
11. Koperta winna być szczelnie zamknięta w sposób uniemożliwiający zapoznanie się z treścią oferty.

12. W celu dokonania zmiany lub wycofania oferty – przed upływem terminu do składania ofert – Wykonawca złoży Zamawiającemu kolejne koperty oznaczone i przygotowane jak w punkcie 9 powyżej z dodaniem słowa „ZMIANA OFERTY” lub „WYCOFANIE OFERTY”.
13. Wykonawca nie może wycofać oferty i wprowadzić jakichkolwiek zmian w jej treści, po upływie terminu do składania ofert.
14. Jeżeli oferta Wykonawcy budzi wątpliwości Zamawiającego lub zawiera oczywiste omyłki pisarskie, Wykonawca zostanie wezwany do złożenia wyjaśnień lub korekty.
15. Oferta zostanie odrzucona w sytuacji, gdy wystąpią okoliczności określone poniżej:
 - a) jej treść nie odpowiada treści Specyfikacji Warunków Konkursu do złożenia oferty oraz szczegółowemu opisowi przedmiotu zamówienia;
 - b) jej złożenie stanowi czyn nieuczciwej konkurencji w rozumieniu przepisów o zwalczaniu nieuczciwej konkurencji;
 - c) wykonawca w terminie 3 dni roboczych od dnia doręczenia wniosku o złożenie wyjaśnień lub korekty oczywistych omyłek pisarskich do oferty nie złożył wyjaśnień lub nie przekazał korekty.

11. OPIS SPOSOBU OBLICZANIA CENY

1. Wykonawca podaje w ofercie jedną cenę na każdą część zadania oddzielnie zgodnie z Formularzem oferty (załącznik nr 1a-d).
2. Całkowita wysokość składki ubezpieczeniowej, powinna być wyrażona w złotych polskich z dokładnością do dwóch miejsc po przecinku zgodnie z art. 31 ustawy z dnia 29 sierpnia 1997 r. o Narodowym Banku Polskim (t. jedn. Dz. U. z 2005 r., Nr 1, poz. 2 ze zm.) oraz zgodnie z art. 2 ustawy z dnia 07 lipca 1994 r. o denominacji złotego (Dz. U. 1994 r., Nr 84, poz. 386 ze zm.).
3. Celem zapewnienia prawidłowości obliczeń Zamawiający nie dopuszcza wpisywania w żadnej pozycji Formularza cenowego wartości „0,00” zł.
4. Cenę oferty należy określić z należytą starannością, na podstawie opisu przedmiotu zamówienia, z uwzględnieniem wszystkich kosztów związanych z realizacją zadania wynikających z zakresu usługi, niezbędnych do wykonania zadania i w kalkulować do powstałej kwoty inne składniki wpływające na ostateczną cenę.

12. OPIS KRYTERIÓW, KÓTRYMI ZAMAWIAJĄCY BĘDZIE SIĘ KIEROWAŁ PRZY WYBORZE OFERTY, WRAZ Z PODANIEM ZNACZENIA TYCH KRYTERIÓW ORAZ SPOSOBU OBLICZANIA CENY OFERTOWEJ

Przy wyborze najkorzystniejszej oferty ostatecznej Zamawiający będzie się kierował następującymi kryteriami i ich wagami:

Zadanie I:

- | | |
|--|------|
| a) cena oferty | 80 % |
| b) fakultatywne klauzule ubezpieczenia | 20 % |

Ad a) W kryterium cena zostanie zastosowany wzór:

kompleksowe ubezpieczenie interesów majątkowych oraz odpowiedzialności cywilnej
GMINY RADOMYŚL WIELKI wraz z jednostkami organizacyjnymi
Nr referencyjny: OR.271.4.2016

Ocena punktowa = (najniższa cena/cena oferty badanej) x 100 pkt x 80%

Ad b) W kryterium „**Fakultatywne klauzule ubezpieczenia**” przyjmując wagę 20% zagwarantowanie lepszych warunków od wymaganych, punktowane będzie w następujący sposób:

Punktacja za fakultatywne klauzule ubezpieczenia wyliczana będzie wg następującego wzoru:

X x 20% = max 20 pkt

Przy czym:

X – łączna ilość uzyskanych punktów dla ubezpieczeń

Podstawą wyboru oferty będzie suma uzyskanych punktów za cenę oferty (maksymalnie 80 punktów) oraz fakultatywne klauzule ubezpieczenia (maksymalnie 20 punktów). Za najkorzystniejszą ofertę uznana zostanie oferta, która uzyska największą sumę punktów (maksymalnie 100 punktów).

Zadanie II

a) cena oferty	90 %
b) fakultatywne klauzule ubezpieczenia	10 %

Ad a) W kryterium cena zostanie zastosowany wzór:

Ocena punktowa

= (najniższa cena/cena oferty badanej) x 100 pkt x 90%

Ad b) W kryterium „**Fakultatywne klauzule ubezpieczenia**” przyjmując wagę 10% zagwarantowanie lepszych warunków od wymaganych, punktowane będzie w następujący sposób:

Punktacja za fakultatywne klauzule ubezpieczenia wyliczana będzie wg następującego wzoru:

X x 10% = max 10 pkt

Przy czym:

X – łączna ilość uzyskanych punktów dla ubezpieczeń komunikacyjnych

Podstawą wyboru oferty będzie suma uzyskanych punktów za cenę oferty (maksymalnie 90 punktów) oraz fakultatywne klauzule ubezpieczenia (maksymalnie 10 punktów).

kompleksowe ubezpieczenie interesów majątkowych oraz odpowiedzialności cywilnej
GMINY RADOMYŚL WIELKI wraz z jednostkami organizacyjnymi
Nr referencyjny: OR.271.4.2016

Za najkorzystniejszą ofertę uznana zostanie oferta, która uzyska największą sumę punktów (maksymalnie 100 punktów).

Zadanie III

Cena oferty 100%

Zadanie IV

Cena oferty 100%

13. ZAŁĄCZNIKI DO SPECYFIKACJI WARUNKÓW KONKURSU

Załącznik 1a. Formularz ofertowy – Zadanie 1

Załącznik 1b. Formularz ofertowy –Zadanie 2

Załącznik 1c. Formularz ofertowy – Zadanie 3

Załącznik 1d. Formularz ofertowy – Zadanie 4

Załącznik 2. Wzór umowy.

Załącznik 3. Informacja o Zamawiającym.

Załącznik 4. Wykaz podmiotów objętych programem ubezpieczeniowym.

Załącznik 5. Opis przedmiotu zamówienia (OPZ).

Załącznik 6. Poza cenowe kryteria oceny (warunki fakultatywne).

Załącznik 7. Informacje o przebiegu ubezpieczenia (szkodowość).

Załącznik 8. Sumy ubezpieczenia mienia od wszystkich ryzyk.

Załącznik 9. Sumy ubezpieczenia sprzętu elektronicznego od wszystkich ryzyk.

Załącznik 10. Wykaz pojazdów do ubezpieczeń komunikacyjnych.

Załącznik 11. Informacje na temat zabezpieczeń przeciwkradzieżowych niektórych lokalizacji.

Załącznik 12. Informacje dotyczące budynków i budowli.

Załącznik nr 1a

..... 2016 r.

.....

pieczęć Wykonawcy

Pełna nazwa Wykonawcy _____
Siedziba i adres _____
Nr telefonu i numer faksu _____
NIP _____
REGON _____
Województwo _____
e-mail _____
adres http:// _____

OFERTA

dla

Gminy Radomyśl Wielki, ul. Rynek 32, 39-310 Radomyśl Wielki, Regon:851661228

Nawiązując do ogłoszenia nr o zamówieniu w postępowaniu prowadzonym w trybie konkursowym – zamówienie publiczne poniżej 30 000 euro na:

**KOMPLEKSOWE UBEZPIECZENIE
INTERESÓW MAJĄTKOWYCH I ODPOWIEDZIALNOŚCI CYWILNEJ
GMINY RADOMYŚL WIELKI
WRAZ Z JEDNOSTKAMI ORGANIZACYJNYMI
W OKRESIE OD 01.01.2017 DO 31.12.2018**

my niżej podpisani, działając w imieniu i na rzecz:

.....
.....

(nazwa i dokładny adres Wykonawcy, a w przypadku podmiotów występujących wspólnie - podać nazwy i adresy wszystkich współników spółki lub członków konsorcjum)

a) w ramach zadania nr 1

1. Składamy ofertę na **wykonanie przedmiotu zamówienia**, w zakresie określonym w Opisie Przedmiotu Zamówienia (OPZ)
2. Cena brutto za okres 24 miesięcy, wyliczona zgodnie ze sposobem określonym w Formularzu cenowym: złotych (słownie złotych**), płatna na zasadach określonych w SIWZ.
3. Szczegółowy formularz cenowy za poszczególne ryzyka:

Ryzyko ubezpieczeniowe	suma ubezpieczenia/limit	stawka w promilach ***)	składka za 12 m-cy (zł)	składka za 24 m-ce (zł)
A. Ubezpieczenie mienia od wszystkich ryzyk	zgodnie z OPZ			
B. Ubezpieczenie sprzętu elektronicznego od wszystkich ryzyk	zgodnie z OPZ			
C. Ubezpieczenie OC działalności wraz rozszerzeniami	zgodnie z OPZ	X		
Cena łączna za wszystkie ryzyka:				

kompleksowe ubezpieczenie interesów majątkowych oraz odpowiedzialności cywilnej
 GMINY RADOMYŚL WIELKI wraz z jednostkami organizacyjnymi
 Nr referencyjny: OR.271.4.2016

Łączne składki ubezpieczeniowe z ryzyk odpowiedzialności cywilnej, ubezpieczenia od kradzieży z włamaniem i rabunku, ubezpieczenia szyb od stłuczenia i rozbicia podane powyżej, zostaną rozliczone na poszczególne jednostki według indywidualnej oceny ryzyka i podane zostaną poniżej przez wykonawcę celem odpowiedniego ich naliczenia na jednostki:

Lp	Nazwa jednostki	SKŁADKA w PLN		
		Ubezpieczenie mienia od wszystkich ryzyk	Ubezpieczenie elektroniki od wszystkich ryzyk	Ubezpieczenie odpowiedzialności cywilnej
1	Urząd Miejski			
	GOPS			
	Gminny Zespół Ekonomiczno - Administracyjny Szkół			
2	Samorządowe Centrum Kultury i Bibliotek			
3	Szkoła Podstawowa w Radomyślu Wielkim			
4	Zespół Szkolno-Przedszkolny w Dulczy Wielkiej			
5	Szkoła Podstawowa w Dąbrówce Wisłockiej			
6	Zespół Szkolno-Przedszkolny w Rudzie			
7	Zespół Szkolno - Przedszkolny w Partyni			
8	Zespół Szkolno-Przedszkolny w Dąbiu			
9	Zespół Szkolno-Przedszkolny w Żarówce			
10	Szkoła Podstawowa Zdziarzec			
11	Zespół Szkolno-Przedszkolny w Podborzu			
12	Zespół Szkolno-Przedszkolny w Partyni			
13	Gimnazjum Publiczne w Radomyślu Wielkim			
14	Zakład Gospodarki Komunalnej i Mieszkaniowej w Radomyślu Wielkim			
15	Niepubliczna Szkoła Podstawowa w Dulczy Małej			

4. Oferujemy następujące warunki fakultatywne

Warunek fakultatywny	Zaznaczyć włączone/nie włączone we właściwe pole
Ubezpieczenie mienia od wszystkich ryzyk	
<p>Klauzula zwiększonych limitów w AR:</p> <p>Z zastrzeżeniem pozostałych, niezmienionych niniejszą klauzulą postanowień umowy ubezpieczenia oraz ogólnych warunków ubezpieczenia, uzgadnia się, że wskazane niżej limity odpowiedzialności oraz klauzule zostają podwyższone zgodnie z poniższym:</p> <ul style="list-style-type: none"> • Ryzyko zamieszek i niepokojów społecznych, rozruchów, strajków, lokautów (pkt. 3.9.1) – 200.000,00 zł na jedno i wszystkie zdarzenia w okresie ubezpieczenia, • Ryzyko awarii (mechanicznej bądź elektrycznej), zakłóceń i uszkodzeń maszyn i urządzeń z zastrzeżeniem postanowień i limitu określonego (pkt. 3.9.8.) - 200.000,00 zł na jedno i wszystkie zdarzenia w okresie ubezpieczenia, • Ryzyko zalania, jeśli do zalania przyczynił się zły stan techniczny dachu (pkt. 3.9.3.) – 100.000,00 zł na jedno i wszystkie zdarzenia w okresie ubezpieczenia • Klauzula katastrofy budowlanej (7.17) – 1.000.000,00 zł na jedno i wszystkie zdarzenia w okresie ubezpieczenia. • Klauzula terroryzmu (7.22) – 500.000,00 zł na jedno i wszystkie zdarzenia w okresie ubezpieczenia. 	
<p>W przypadku wyczerpania limitów odpowiedzialności określonych na pierwsze ryzyko w ramach rocznego okresu ubezpieczenia - ubezpieczający będzie miał prawo do uzupełnienia limitów na warunkach zawartej umowy.</p>	
<p>Ubezpieczenie w systemie I ryzyka dróg, placów, chodników, parkingów, sieci wodociągowych nie objętych ubezpieczeniem zgodnie z KŚT itp. z limitem odpowiedzialności 1.000.000,00 zł na jedno i wszystkie zdarzenia</p>	
Ubezpieczenie odpowiedzialności cywilnej	Wpisać zgoda/brak zgody
<p>Podwyższenie podstawowej sumy gwarancyjnej do 2.000.000,00 zł na jedno i na wszystkie zdarzenia w okresie ubezpieczenia</p>	
<p>Podwyższenie limitu odpowiedzialności w zakresie OC zarządcy drogi (pkt. 3.13) do 1.000.000,00 zł na jeden i wszystkie zdarzenia w okresie ubezpieczenia</p>	

<p>Klauzula zwiększonych limitów w OC:</p> <p>Z zastrzeżeniem pozostałych, niezmienionych niniejszą klauzulą postanowień umowy ubezpieczenia oraz ogólnych warunków ubezpieczenia, uzgadnia się, że wskazane niżej limity odpowiedzialności zostają podwyższone zgodnie z poniższym:</p> <ul style="list-style-type: none">• Wynikłe z bezprawnego działania lub zaniechania będącego skutkiem wykonywania władzy publicznej wynikające z KC (pkt. 2.4) - 800.000,00 zł na jedno i wszystkie zdarzenia w okresie ubezpieczenia• Szkody wynikłe z artykułu 417(1) i 417(2) KC (pkt. 2.5) - 800.000,00 zł na jedno i wszystkie zdarzenia w okresie ubezpieczenia• Czyste straty finansowe (pkt. 3.7) – 400.000,00 zł na jedno i wszystkie zdarzenia w okresie ubezpieczenia• OC pracodawcy (pkt. 3.33) – 1.000.000,00 zł na jedno i wszystkie zdarzenia w okresie ubezpieczenia	
--	--

5. Oświadczamy, że cena uwzględnia wszystkie elementy cenotwórcze, w szczególności wszystkie koszty i wymagania Zamawiającego odnoszące się do opisanego przedmiotu zamówienia i konieczne dla prawidłowej jego realizacji.
6. Oświadczamy, że zapoznaliśmy się z opisem przedmiotu zamówienia i zobowiązujemy się wykonać przedmiot zamówienia zgodnie z określonymi postanowieniami i zasadami przez okres określony w Specyfikacji.
7. Oświadczamy, że akceptujemy zawarty w Opisie Przedmiotu Zamówienia wzór umowy i zobowiązujemy się, w przypadku wyboru naszej oferty, do zawarcia umowy zgodnie z niniejszą ofertą i na warunkach określonych w OPZ, w miejscu i terminie wyznaczonym przez Zamawiającego.
8. Oświadczamy, że:
 - 1) przedmiot zamówienia wykonamy samodzielnie****)
 - 2) powierzymy podwykonawcom realizację następujących części zamówienia: ****)

część (zakres) przedmiotu zamówienia

część (zakres) przedmiotu zamówienia oraz nazwa (firma) i adres podwykonawcy

część (zakres) przedmiotu zamówienia oraz nazwa (firma) i adres podwykonawcy

9. Oświadczamy, że informacje i dokumenty

kompleksowe ubezpieczenie interesów majątkowych oraz odpowiedzialności cywilnej
GMINY RADOMYŚL WIELKI wraz z jednostkami organizacyjnymi
Nr referencyjny: OR.271.4.2016

(tylko, jeśli dotyczy - podać nazwę dokumentu, nr załącznika, nr strony)

nie mogą być udostępnione, gdyż są zastrzeżone jako informacje stanowiące tajemnicę przedsiębiorstwa, w rozumieniu przepisów o zwalczaniu nieuczciwej konkurencji. W załączeniu przedkładamy uzasadnienie, że zastrzeżone informacje są tajemnicą przedsiębiorstwa.

10. Okres związania z ofertą wynosi 30 dni licząc od dnia upływu terminu składania ofert.

11. Korespondencję w sprawie niniejszego postępowania należy kierować na adres:

nr telefonu _____

nr faksu _____

e-mail _____

12. Wraz z ofertą składamy następujące oświadczenia i dokumenty:

- 1) _____
- 2) _____
- 3) _____
- 4)

czytelny podpis lub podpis i stempel osoby/osób
upoważnionych do reprezentowania Wykonawcy

****)** cenę oferty należy podać z dokładnością do 1 grosza, to znaczy z dokładnością do dwóch miejsc po przecinku,

*****)** „stawka” ma jedynie charakter orientacyjny, nie będzie brana pod uwagę na etapie oceny ofert; przez stawkę rozumie się stawkę bazową dla rocznego okresu ubezpieczenia, dotyczącą poszczególnych rodzajów mienia bez wliczania ceny poszczególnych klauzul, limitów i rozszerzeń; dla ubezpieczenia KL/NNW i NNW za stawkę rozumie się osobodzień

******)** niepotrzebne skreślić; w przypadku nie wykreślenia którejs z pozycji i nie wypełnienia pola w pkt 8 ppkt 2) lub 3) oznaczonego: „część (zakres) przedmiotu zamówienia”, „część (zakres) przedmiotu zamówienia oraz nazwa (firma) podwykonawcy” - Zamawiający uzna, odpowiednio, że Wykonawca nie zamierza powierzyć wykonania żadnej części zamówienia podwykonawcom i Wykonawca nie polega na zasobach podwykonawcy w celu wykazania spełnienia warunków udziału w postępowaniu, o których mowa w Ogłoszeniu o zamówieniu *******)**

Załącznik nr 1b

..... 2016 r.

.....

pieczęć Wykonawcy

Pełna nazwa Wykonawcy _____
Siedziba i adres _____
Nr telefonu i numer faksu _____
NIP _____
REGON _____
Województwo _____
e-mail _____
adres http:// _____

OFERTA

dla

Gminy Radomyśl Wielki, ul. Rynek 32, 39-310 Radomyśl Wielki, Regon:851661228

Nawiązując do ogłoszenia nr o zamówieniu w postępowaniu prowadzonym w trybie konkursowym – zamówienie publiczne poniżej 30 000 euro na:

**KOMPLEKSOWE UBEZPIECZENIE
INTERESÓW MAJĄTKOWYCH I ODPOWIEDZIALNOŚCI CYWILNEJ
GMINY RADOMYŚL WIELKI
WRAZ Z JEDNOSTKAMI ORGANIZACYJNYMI
W OKRESIE OD 01.01.2017 DO 31.12.2018**

my niżej podpisani, działając w imieniu i na rzecz:

.....
.....

(nazwa i dokładny adres Wykonawcy, a w przypadku podmiotów występujących wspólnie - podać nazwy i adresy wszystkich współników spółki lub członków konsorcjum)

b) w ramach zadania nr 2

1. Składamy ofertę na **wykonanie przedmiotu zamówienia**, w zakresie określonym w Opisie Przedmiotu Zamówienia (OPZ).
2. Cena brutto za okres 24 miesięcy, wyliczona zgodnie ze sposobem określonym w Formularzu cenowym: złotych (słownie złotych**), płatna na zasadach określonych w OPZ.
3. Formularz cenowy za poszczególne ryzyka:

Ryzyko ubezpieczeniowe	suma ubezpieczenia/limit	składka za 12 m-cy za wszystkie pojazdy (zł)	składka za 24 m-ce za wszystkie pojazdy (zł)
A. Obowiązkowe ubezpieczenie odpowiedzialności cywilnej posiadaczy pojazdów mechanicznych za szkody powstałe w związku z ruchem tych pojazdów	zgodnie z OPZ		
B. Ubezpieczenie auto-casco	zgodnie z OPZ		
C. Ubezpieczenie następstw nieszczęśliwych wypadków powstałych w związku z użytkowaniem pojazdów mechanicznych	zgodnie z OPZ		
D. Ubezpieczenie Assistance	zgodnie z OPZ		
Cena łączna za wszystkie ryzyka:			

kompleksowe ubezpieczenie interesów majątkowych oraz odpowiedzialności cywilnej
 GMINY RADOMYŚL WIELKI wraz z jednostkami organizacyjnymi
 Nr referencyjny: OR.271.4.2016

4.Szczegółowy formularz cenowy z podziałem na pojazdy poszczególnych jednostek:

L.p.	Nazwa jednostki	Nr rejestracyjny	Rodzaj pojazdu	Marka, typ, model	SU	SKŁADKA OC	SKŁADKA AC	SKŁADKA NNW	SKŁADKA ASS
1	ZGKiM	RMIT856	CIĄGNIK ROLNICZY	URSUS ,C360 3P	x		x		x
2	ZGKiM	RMI20WG	PRZYCZEPA SPECJALNA	MEPROZET ,PS-45			x	x	x
3	ZGKiM	RMI40YX	CIĘŻAROWY	DAF ,AG75FC	X		x	x	x
4	ZGKiM	BRAK	WOLNOBIEŻNY KOŁOWY	VOLVO ,BL-71	x		x		x
5	ZGKiM	RMI13675	SPECJALNY	Jelcz ,325 P	x		x		x
6	ZGKiM	RMI24767	OSOBOWY	FIAT ,DUCATO	8 100 zł				
7	ZGKiM	RMI17460	CIĘŻAROWY	FIAT ,SCUDO	25 000 zł				x
8	ZGKiM	RMIT857	CIĄGNIK ROLNICZY	URSUS ,C360 3P	x		x		x
9	ZGKiM	RMI201D	SPECJALNY	FSC-STARACHOWICE,STAR 1142 CF	X		x		x
10	ZGKiM	RMI19WG	PRZYCZEPA ROLNICZA	AUTOSAN ,D-732 00	x		x	x	x
11	ZGKiM	RET6083	CIĄGNIK ROLNICZY	URSUS ,K162	x		x		x
12	ZGKiM	RMIP220	PRZYCZEPA CIĘŻAROWA	AUTOSAN D 50/01	x		x	x	x
13	ZGKiM	RMIP833	PRZYCZEPA SPECJALNA	AUTOSAN D-732 00	x		x	x	x

kompleksowe ubezpieczenie interesów majątkowych oraz odpowiedzialności cywilnej
 GMINY RADOMYŚL WIELKI wraz z jednostkami organizacyjnymi

Nr referencyjny: OR.271.4.2016

14	ZGKiM	RMIP219	PRZYCZEPA ROLNICZA SPECJALNA ASENIZACYJNA	MEPROZET ,PN20	x		x	x	x
15	ZGKiM	WF297AF	PRZYCZEPA	THULE TRAILERS T3	x		x	x	x
16	ZGKiM	RMI1R60	CIĄGNIK ROLNICZY	ZETOR PROXIMA 2008	36 200 zł				x
17	ZGKiM	RMIY622	CIĘŻAROWY	FS LUBLIN 03	4 500 zł				
18	ZGKiM	RMI50128	SPECJALNY	FS STAR STARACHOWICE	9 000 zł				x
19	ZGKiM	BRAK	PRZYCZEPKA Z AGREGATEM	WIOLA W600	X		x	x	x
20	ZGKiM	BRAK	ROZSIEWACZ	RCW3 ROZSIEWACZ	X		x	x	x
21	ZGKiM	BRAK	SKRAPIARKA	SKIBICKI EKS-1600	X		x	x	x
22	ZGKiM	RMI4T33	CIĄGNIK ROLNICZY	PAVEL SALEK, VEGA 36 HP MT8-2	X		x		x
23	ZGKiM	RMI38852	CIĘŻAROWY	FORD RANGER	33 200 zł				x
24	ZGKiM	RMI 5G96	Przyczepa Ciężarowa Rolnicza Wóz asenizacyjny	POMOT T 544, T 544/1	27 900 zł			x	x
25	ZGKiM	RMI3K66	CIAGNIK ROLNICZY	ZETOR PROXIMA 90	109 500 zł				x
26	OSP Żarówka	RMI 06FL	POŻARNICZY	RENAULT ,S 170	x		x		x
27	OSP Radomyśl	RMI97FW	POŻARNICZY	JELCZ	x		x		x
28	OSP Dąbie	RMI93MJ	POŻARNICZY	STAR ,244L	x		x		x
29	OSP Dulcza M.	RMIY371	POŻARNICZY	FSC - STARACHOWICE,STAR 200	x		x		x
30	OSP Pień	RMI14176	POŻARNICZY	OPEL MOVANO	x		x		x

kompleksowe ubezpieczenie interesów majątkowych oraz odpowiedzialności cywilnej
GMINY RADOMYŚL WIELKI wraz z jednostkami organizacyjnymi

Nr referencyjny: OR.271.4.2016

31	OSP Podborze	RMI27937	POŻARNICZY	RENAULT TRAFIC	x		x		x
32	OSP Partynia	RMI27998	POŻARNICZY	RENAULT TRAFIC	x		x		x
33	OSP Radomyśl	RMI20209	POŻARNICZY	MERCEDES BENZ	x		x		x
34	OSP Zgórsko	RMI35798	POŻARNICZY	RENAULT TRAFIC	x		x		x
35	OSP DąbrówkaW	RMI48CR	POŻARNICZY	FORD TRANSIT	x		x		x
36	OSP Radomyśl	RMI29619	OSOBOWY	MITSUBISHI L200	X		x		x
37	OSP Janowiec	RMI97NW	POŻARNICZY	IVECO 135-17	x		x		x
38	OSP Ruda	RMI 16 AR	POŻARNICZY	Jelcz 004	x		x		x
39	OSP Dulcza Mała	RMI 55YC	OSOBOWY	Ford TRANSIT 300M	X		x		x
40	OSP Dulcza W.	RMI 57HA	POŻARNICZY	STEYR	x		x		x
41	OSP Zdziarzec	RMI34595	POŻARNICZY	RENAULT ,TRAFIC	x		x		x
42	SCKiB	RMI2P05	ESTRADA MOBILNA	AL-SPAW , EMA	x		x	x	x
43	Gmina Radomyśl Wielki	RMI08298	OSOBOWY	Renault , Trafic	26 400 zł				x

5. Oferujemy następujące warunki fakultatywne:

Lp.	Warunek fakultatywny	Zpisać tak/nie we właściwe pole
A	Franszyza integralna w ubezpieczeniu autocasco równo 0,00 zł	
	Brak włączenia klauzuli	
B	Rozszerzenie w ramach usług Assistance ze zwiększonymi limitami o 100%	
	Limity bez zmian	
	RAZEM:	

6. Oświadczamy, że cena uwzględnia wszystkie elementy cenotwórcze, w szczególności wszystkie koszty i wymagania Zamawiającego odnoszące się do opisanego przedmiotu zamówienia i konieczne dla prawidłowej jego realizacji.
7. Oświadczamy, że zapoznaliśmy się z opisem przedmiotu zamówienia i zobowiązujemy się wykonać przedmiot zamówienia zgodnie z określonymi postanowieniami i zasadami przez okres określony w Specyfikacji.
8. Oświadczamy, że akceptujemy zawarty w Opisie Przedmiotu Zamówienia wzór umowy i zobowiązujemy się, w przypadku wyboru naszej oferty, do zawarcia umowy zgodnie z niniejszą ofertą i na warunkach określonych w OPZ, w miejscu i terminie wyznaczonym przez Zamawiającego.
9. Oświadczamy, że:
- 1) przedmiot zamówienia wykonamy samodzielnie****)
 - 2) powierzmy podwykonawcom realizację następujących części zamówienia: ****)

część (zakres) przedmiotu zamówienia

część (zakres) przedmiotu zamówienia oraz nazwa (firma) i adres podwykonawcy

część (zakres) przedmiotu zamówienia oraz nazwa (firma) i adres podwykonawcy

10. Oświadczamy, że informacje i dokumenty

(tylko, jeśli dotyczy - podać nazwę dokumentu, nr załącznika, nr strony)

nie mogą być udostępnione, gdyż są zastrzeżone jako informacje stanowiące tajemnicę przedsiębiorstwa, w rozumieniu przepisów o zwalczaniu nieuczciwej konkurencji. W załączeniu przedkładamy uzasadnienie, że zastrzeżone informacje są tajemnicą przedsiębiorstwa.

11. Okres związania z ofertą wynosi 30 dni licząc od dnia upływu terminu składania ofert.

12. Korespondencję w sprawie niniejszego postępowania należy kierować na adres:

nr telefonu _____

nr faksu _____

e-mail _____

13. Wraz z ofertą składamy następujące oświadczenia i dokumenty:

- 1) _____
- 2) _____
- 3) _____
- 4)

czytelny podpis lub podpis i stempel osoby/osób

upoważnionych do reprezentowania Wykonawcy

****)** cenę oferty należy podać z dokładnością do 1 grosza, to znaczy z dokładnością do dwóch miejsc po przecinku,

*****)** „stawka” ma jedynie charakter orientacyjny, nie będzie brana pod uwagę na etapie oceny ofert; przez stawkę rozumie się stawkę bazową dla rocznego okresu ubezpieczenia, dotyczącą poszczególnych rodzajów mienia bez wliczania ceny poszczególnych klauzul, limitów i rozszerzeń; dla ubezpieczenia KL/NNW i NNW za stawkę rozumie się osobodzień

******)** niepotrzebne skreślić; w przypadku nie wykreślenia którejs z pozycji i nie wypełnienia pola w pkt 8 ppkt 2) lub 3) oznaczonego: „część (zakres) przedmiotu zamówienia”, „część (zakres) przedmiotu zamówienia oraz nazwa (firma) podwykonawcy” - Zamawiający uzna, odpowiednio, że Wykonawca nie zamierza powierzyć wykonania żadnej części zamówienia podwykonawcom i Wykonawca nie polega na zasobach podwykonawcy w celu wykazania spełnienia warunków udziału w postępowaniu, o których mowa w Ogłoszeniu o zamówieniu

kompleksowe ubezpieczenie interesów majątkowych oraz odpowiedzialności cywilnej
GMINY RADOMYŚL WIELKI wraz z jednostkami organizacyjnymi
Nr referencyjny: OR.271.4.2016

Załącznik nr 1c

..... 2016 r.

.....

pieczęć Wykonawcy

Pełna nazwa Wykonawcy _____
Siedziba i adres _____
Nr telefonu i numer faksu _____
NIP _____
REGON _____
Województwo _____
e-mail _____
adres http:// _____

O F E R T A

dla

Gminy Radomyśl Wielki, ul. Rynek 32, 39-310 Radomyśl Wielki, Regon:851661228

Nawiązując do ogłoszenia nr o zamówieniu w postępowaniu prowadzonym w trybie konkursowym – zamówienie publiczne poniżej 30 000 euro na:

**KOMPLEKSOWE UBEZPIECZENIE
INTERESÓW MAJĄTKOWYCH I ODPOWEIDZIALNOŚCI CYWILNEJ
GMINY RADOMYŚL WIELKI
WRAZ Z JEDNOSTKAMI ORGANIZACYJNYMI
W OKRESIE OD 01.01.2017 DO 31.12.2018**

my niżej podpisani, działając w imieniu i na rzecz:

.....
.....

(nazwa i dokładny adres Wykonawcy, a w przypadku podmiotów występujących wspólnie - podać nazwy i adresy wszystkich współników spółki lub członków konsorcjum

c) w ramach zadania nr 3

1. Składamy/nie składamy*) ofertę na **wykonanie przedmiotu zamówienia**, w zakresie określonym w Opisie Przedmiotu Zamówienia (OPZ).
2. Cena brutto za okres 24 miesięcy, wyliczona zgodnie ze sposobem określonym w Formularzu cenowym łącznie wyniesie: złotych (słownie złotych**), płatna na zasadach określonych w OPZ.

Ryzyko ubezpieczeniowe	Suma Ubezpieczenia	Składka za 12 m-cy	Składka za 24m-ce
Obowiązkowe ubezpieczenie NNW OSP	Zgodnie z OPZ		
Dobrowolne ubezpieczenie NNW OSP	Zgodnie z OPZ		

3. Oświadczamy, że cena uwzględnia wszystkie elementy cenotwórcze, w szczególności wszystkie koszty i wymagania Zamawiającego odnoszące się do opisanego przedmiotu zamówienia i konieczne dla prawidłowej jego realizacji.
4. Oświadczamy, że zapoznaliśmy się z opisem przedmiotu zamówienia i zobowiązujemy się wykonać przedmiot zamówienia zgodnie z określonymi postanowieniami i zasadami przez okres określony w Specyfikacji.
5. Oświadczamy, że akceptujemy zawarty w Opisie Przedmiotu Zamówienia wzór umowy i zobowiązujemy się, w przypadku wyboru naszej oferty, do zawarcia umowy zgodnie z niniejszą ofertą i na warunkach określonych w OPZ, w miejscu i terminie wyznaczonym przez Zamawiającego.
6. Oświadczamy, że:
 - 3) przedmiot zamówienia wykonamy samodzielnie****)
 - 4) powierzymy podwykonawcom realizację następujących części zamówienia: ****)

część (zakres) przedmiotu zamówienia

część (zakres) przedmiotu zamówienia oraz nazwa (firma) i adres podwykonawcy

część (zakres) przedmiotu zamówienia oraz nazwa (firma) i adres podwykonawcy

7. Oświadczamy, że informacje i dokumenty

kompleksowe ubezpieczenie interesów majątkowych oraz odpowiedzialności cywilnej
GMINY RADOMYŚL WIELKI wraz z jednostkami organizacyjnymi
Nr referencyjny: OR.271.4.2016

(tylko, jeśli dotyczy - podać nazwę dokumentu, nr załącznika, nr strony)

nie mogą być udostępnione, gdyż są zastrzeżone jako informacje stanowiące tajemnicę przedsiębiorstwa, w rozumieniu przepisów o zwalczaniu nieuczciwej konkurencji. W załączeniu przedkładamy uzasadnienie, że zastrzeżone informacje są tajemnicą przedsiębiorstwa.

8. Okres związania z ofertą wynosi 30 dni licząc od dnia upływu terminu składania ofert.

9. Korespondencję w sprawie niniejszego postępowania należy kierować na adres:

nr telefonu _____

nr faksu _____

e-mail _____

10. Wraz z ofertą składamy następujące oświadczenia i dokumenty:

1) _____

2) _____

3) _____

4)

czytelny podpis lub podpis i stempel osoby/osób

upoważnionych do reprezentowania Wykonawcy

****)** cenę oferty należy podać z dokładnością do 1 grosza, to znaczy z dokładnością do dwóch miejsc po przecinku,

*****)** „stawka” ma jedynie charakter orientacyjny, nie będzie brana pod uwagę na etapie oceny ofert; przez stawkę rozumie się stawkę bazową dla rocznego okresu ubezpieczenia, dotyczącą poszczególnych rodzajów mienia bez wliczania ceny poszczególnych klauzul, limitów i rozszerzeń; dla ubezpieczenia KL/NNW i NNW za stawkę rozumie się osobodzień

******)** niepotrzebne skreślić; w przypadku nie wykreślenia którejs z pozycji i nie wypełnienia pola w pkt 8 ppkt 2) lub 3) oznaczonego: „część (zakres) przedmiotu zamówienia”, „część (zakres) przedmiotu zamówienia oraz nazwa (firma) podwykonawcy” - Zamawiający uzna, odpowiednio, że Wykonawca nie zamierza powierzyć wykonania żadnej części zamówienia podwykonawcom i Wykonawca nie polega na zasobach podwykonawcy w celu wykazania spełnienia warunków udziału w postępowaniu, o których mowa w Ogłoszeniu o zamówieniu

Załącznik nr 1d

.....
pieczęć Wykonawcy

Pełna nazwa Wykonawcy _____
Siedziba i adres _____
Nr telefonu i numer faksu _____
NIP _____
REGON _____
Województwo _____
e-mail _____
adres http:// _____

OFERTA

dla

Gminy Radomyśl Wielki, ul. Rynek 32, 39-310 Radomyśl Wielki, Regon:851661228

Nawiązując do ogłoszenia nr o zamówieniu w postępowaniu prowadzonym w trybie konkursowym – zamówienie publiczne poniżej 30 000 euro na:

**KOMPLEKSOWE UBEZPIECZENIE
INTERESÓW MAJĄTKOWYCH I ODPOWEIDZIALNOŚCI CYWILNEJ
GMINY RADOMYŚL WIELKI
WRAZ Z JEDNOSTKAMI ORGANIZACYJNYMI
W OKRESIE OD 01.01.2017 DO 31.12.2018**

my niżej podpisani, działając w imieniu i na rzecz:
.....
.....

(nazwa i dokładny adres Wykonawcy, a w przypadku podmiotów występujących wspólnie - podać nazwy i adresy wszystkich współników spółki lub członków konsorcjum)

d) w ramach zadania nr 4

1. Składamy/nie składamy*) ofertę na **wykonanie przedmiotu zamówienia**, w zakresie określonym w Opisie Przedmiotu Zamówienia (OPZ).
2. Cena brutto za okres 24 miesięcy, wyliczona zgodnie ze sposobem określonym w Formularzu cenowym łącznie wyniesie: złotych (słownie złotych**), płatna na zasadach określonych w OPZ.

Ryzyko ubezpieczeniowe	Suma Ubezpieczenia	Składka za 12 m-cy	Składka za 24m-ce
Obowiązkowe ubezpieczenie OC zarządcy nieruchomości	Zgodnie z OPZ		

3. Oświadczamy, że cena uwzględnia wszystkie elementy cenotwórcze, w szczególności wszystkie koszty i wymagania Zamawiającego odnoszące się do opisanego przedmiotu zamówienia i konieczne dla prawidłowej jego realizacji.
4. Oświadczamy, że zapoznaliśmy się z opisem przedmiotu zamówienia i zobowiązujemy się wykonać przedmiot zamówienia zgodnie z określonymi postanowieniami i zasadami przez okres określony w Specyfikacji.
5. Oświadczamy, że akceptujemy zawarty w Opisie Przedmiotu Zamówienia wzór umowy i zobowiązujemy się, w przypadku wyboru naszej oferty, do zawarcia umowy zgodnie z niniejszą ofertą i na warunkach określonych w OPZ, w miejscu i terminie wyznaczonym przez Zamawiającego.
6. Oświadczamy, że:
 - 5) przedmiot zamówienia wykonamy samodzielnie****)
 - 6) powierzmy podwykonawcom realizację następujących części zamówienia: ****)

część (zakres) przedmiotu zamówienia

część (zakres) przedmiotu zamówienia oraz nazwa (firma) i adres podwykonawcy

część (zakres) przedmiotu zamówienia oraz nazwa (firma) i adres podwykonawcy

7. Oświadczamy, że informacje i dokumenty

(tylko, jeśli dotyczy - podać nazwę dokumentu, nr załącznika, nr strony)

nie mogą być udostępnione, gdyż są zastrzeżone jako informacje stanowiące tajemnicę przedsiębiorstwa, w rozumieniu przepisów o zwalczaniu nieuczciwej konkurencji.

kompleksowe ubezpieczenie interesów majątkowych oraz odpowiedzialności cywilnej
GMINY RADOMYŚL WIELKI wraz z jednostkami organizacyjnymi
Nr referencyjny: OR.271.4.2016

W załączeniu przedkładamy uzasadnienie, że zastrzeżone informacje są tajemnicą przedsiębiorstwa.

8. Okres związania z ofertą wynosi 30 dni licząc od dnia upływu terminu składania ofert.

9. Korespondencję w sprawie niniejszego postępowania należy kierować na adres:

nr telefonu _____

nr faksu _____

e-mail _____

10. Wraz z ofertą składamy następujące oświadczenia i dokumenty:

1) _____

2) _____

3) _____

4)

czytelny podpis lub podpis i stempel osoby/osób

upoważnionych do reprezentowania Wykonawcy

****)** cenę oferty należy podać z dokładnością do 1 grosza, to znaczy z dokładnością do dwóch miejsc po przecinku,

*****)** „stawka” ma jedynie charakter orientacyjny, nie będzie brana pod uwagę na etapie oceny ofert; przez stawkę rozumie się stawkę bazową dla rocznego okresu ubezpieczenia, dotyczącą poszczególnych rodzajów mienia bez wliczania ceny poszczególnych klauzul, limitów i rozszerzeń; dla ubezpieczenia KL/NNW i NNW za stawkę rozumie się osobodzień

******)** niepotrzebne skreślić; w przypadku nie wykreślenia którejs z pozycji i nie wypełnienia pola w pkt 8 ppkt 2) lub 3) oznaczonego: „część (zakres) przedmiotu zamówienia”, „część (zakres) przedmiotu zamówienia oraz nazwa (firma) podwykonawcy” - Zamawiający uzna, odpowiednio, że Wykonawca nie zamierza powierzyć wykonania żadnej części zamówienia podwykonawcom i Wykonawca nie polega na zasobach podwykonawcy w celu wykazania spełnienia warunków udziału w postępowaniu, o których mowa w Ogłoszeniu o zamówieniu

WZÓR UMOWY UBEZPIECZENIA GENERALNEGO DLA ZADANIA 1

zawarta w dniu w ,
pomiędzy

.....
.....

reprezentowaną przez

1)

zwanym w dalszej części umowy Zamawiającym
oraz przy udziale brokera ubezpieczeniowego NORD PARTNER sp.z o. o. z siedzibą w Toruniu,
przy ul. Fałata 94 wpisaną do rejestru przedsiębiorców Krajowego Rejestru Sądowego pod nr KRS
00000718665 przez Sąd Rejonowy w Toruniu, NIP: 956-19-33-030, wysokość kapitału
zakładowego 507 000,00 PLN

a

reprezentowanym przez:

1),

2)

zwanym w dalszej części umowy **Wykonawcą**.

§ 1 POSTANOWIENIA OGÓLNE

W wyniku przeprowadzonego na podstawie: 'Regulamin udzielania zamówień publicznych,
których wartość nie przekracza wyrażonej w złotych równowartości kwoty 30 000 euro'
postępowania o udzielenie zamówienia na: **kompleksowe ubezpieczenie interesów
majątkowych i odpowiedzialności cywilnej GMINY RADOMYŚL WIELKI wraz
z jednostkami organizacyjnymi**, strony zgodnie ustalają co następuje:

§ 2

PRZEDMIOT UBEZPIECZENIA

1. Przedmiotem ubezpieczenia mienie i odpowiedzialność cywilna Zamawiającego .
2. Szczegółowy zakres ochrony ubezpieczeniowej reguluje Załącznik nr 5 „Opis przedmiotu Zamówienia” Specyfikacji Warunków Konkursu wraz z dodatkowymi załącznikami, stanowiącej integralną część niniejszej Umowy.

§ 3

OKRES UBEZPIECZENIA

Umowa ubezpieczenia generalnego zostaje zawarta na okres od dnia..... do dnia z zastrzeżeniem, że jeśli data rozpoczęcia odpowiedzialności będzie inna niż wymieniona powyżej, Ubezpieczyciel udzieli ochrony ubezpieczeniowej zgodnie z terminami określonymi w składanych przez Zamawiającego wnioskach.

§ 4

ZASADY UBEZPIECZENIA

1. Opis Przedmiotu Zamówienia oraz oferta Wykonawcy stanowią integralną część niniejszej Umowy.
2. W wykonaniu niniejszej Umowy zawierane będą umowy ubezpieczenia w oznaczonym w tych umowach okresie w oparciu o postanowienia Specyfikacji Warunków Konkursu.
3. Wykonawca wystawi polisy ubezpieczenia określające zakres i koszt ubezpieczenia.

§ 5

NIEZMIENNOŚĆ UMOWY

1. *W okresie obowiązywania Umowy warunki ubezpieczenia, w tym określone Ogólne Warunki Ubezpieczenia, nie mogą zostać zmienione w stosunku do treści oferty, chyba że zmiana będzie korzystna dla Zamawiającego i wyrazi on zgodę na jej wprowadzenie do treści umowy. Wszelkie zmiany umowy wymagają sporządzenia pisemnego aneksu pod rygorem nieważności.*
2. *Zmiana Umowy może nastąpić tylko w okolicznościach, przewidzianych w Specyfikacji Warunków Konkursu.*
3. *W przypadku sprzeczności pomiędzy treścią niniejszej Umowy ubezpieczenia generalnego, a treścią umów indywidualnych lub ogólnych warunków ubezpieczenia, decyduje treść Umowy.*
4. *W przypadku sprzeczności Ogólnych Warunków Ubezpieczenia z treścią Specyfikacji Warunków Konkursu, decyduje treść Specyfikacji Warunków Konkursu oraz oferta Wykonawcy.*

§ 6

SKŁADKI

1. Składka za udzielaną na podstawie niniejszej Umowy ochronę ubezpieczeniową wynosi łącznie
2. Płatność składki dokonana zostanie na konto Wykonawcy w wysokości i terminach określonych w polisach.
3. Ochrona ubezpieczeniowa powstaje przed zapłatą składki, od początku okresu ubezpieczenia.

§ 7

ROZWIĄZANIE UMOWY

1. W razie zaistnienia istotnej zmiany okoliczności powodującej, że wykonanie Umowy nie leży w interesie publicznym, czego nie można było przewidzieć w chwili zawarcia umowy, Zamawiający może odstąpić od Umowy w terminie 30 dni od powzięcia wiadomości o tych okolicznościach.
2. W dacie rozwiązania Umowy, rozwiązaniu ulegają umowy indywidualne zawarte w wykonaniu niniejszej Umowy.
3. W przypadku rozwiązania Umowy, Wykonawcy należy się składka za okres, w którym udzielał on ochrony ubezpieczeniowej.
4. Strony dopuszczają wypowiedzenie niniejszej Umowy wyłącznie w okolicznościach określonych w przepisach kodeksu cywilnego oraz zgodnie z klauzulą płatności składki lub rat składki z zastrzeżeniem, że w każdym przypadku, w którym zachodzi okoliczność uzasadniająca wypowiedzenie, termin wypowiedzenia wynosi 45 dni.
5. W razie wypowiedzenia Umowy przez Wykonawcę nie będą potrącane koszty manipulacyjne.

§ 8

ROZSTRZYGANIE SPORÓW

Ewentualne spory mogące wyniknąć z Umowy będą rozpatrywane przez sądy właściwe ze względu na siedzibę Zamawiającego, zgodnie z art. 9 ustawy z dnia 22 maja 2003 r. o działalności ubezpieczeniowej (Dz. U. z 2003 r. Nr 124, poz. 1151 z późn. zm.)

§9

POSTANOWIENIA KOŃCOWE

1. Niniejsza Umowa wchodzi w życie z dniem podpisania.
2. Zawiadomienia/oświadczenia, jakie w związku z Umową składane są przez strony tej Umowy, powinny być dokonywane na piśmie i doręczane za pokwitowaniem lub przesyłane listem poleconym.
3. Wszelkie zmiany niniejszej Umowy wymagają formy pisemnej pod rygorem nieważności.
4. W sprawach nieuregulowanych niniejszą umową zastosowanie mają odpowiednie zapisy ustawy z dnia 23 kwietnia 1964 roku Kodeks cywilny (Dz.U. Nr 16, poz. 93 z późn. zm.).
5. Niniejsza Umowa została sporządzona w dwóch jednobrzmiących egzemplarzach, po jednym dla Wykonawcy i Zamawiającego.

ZAMAWIAJĄCY

WYKONAWCA

Załącznik nr 2

WZÓR UMOWY UBEZPIECZENIA GENERALNEGO DLA ZADANIA 2

zawarta w dniu w ,
pomiędzy

.....
.....

reprezentowaną przez

1)

zwanym w dalszej części umowy Zamawiającym
oraz przy udziale brokera ubezpieczeniowego NORD PARTNER sp.z o. o. z siedzibą w Toruniu,
przy ul. Fałata 94 wpisaną do rejestru przedsiębiorców Krajowego Rejestru Sądowego pod nr KRS
00000718665 przez Sąd Rejonowy w Toruniu, NIP: 956-19-33-030, wysokość kapitału
zakładowego 507 000,00 PLN

a

reprezentowanym przez:

1),

2)

zwanym w dalszej części umowy **Wykonawcą**.

§ 1 POSTANOWIENIA OGÓLNE

W wyniku przeprowadzonego na podstawie: 'Regulamin udzielania zamówień publicznych,
których wartość nie przekracza wyrażonej w złotych równowartości kwoty 30 000 euro
postępowania o udzielenie zamówienia na: **kompleksowe ubezpieczenie interesów
majątkowych i odpowiedzialności cywilnej GMINY RADOMYŚL WIELKI wraz
z jednostkami organizacyjnymi**, strony zgodnie ustalają co następuje:

§ 2

PRZEDMIOT UBEZPIECZENIA

- Przedmiotem ubezpieczenia jest flota pojazdów Zamawiającego.

3. Szczegółowy zakres ochrony ubezpieczeniowej reguluje pkt: „Opis przedmiotu Zamówienia” Specyfikacji Warunków Konkursu, stanowiącej integralną część niniejszej Umowy.

§ 3

OKRES UBEZPIECZENIA

Umowa ubezpieczenia generalnego zostaje zawarta na okres od dnia..... do dnia z zastrzeżeniem, że jeśli data rozpoczęcia odpowiedzialności będzie inna niż wymieniona powyżej, Ubezpieczyciel udzieli ochrony ubezpieczeniowej zgodnie z terminami określonymi w składanych przez Zamawiającego wnioskach.

§ 4

ZASADY UBEZPIECZENIA

4. Opis Przedmiotu Zamówienia oraz oferta Wykonawcy stanowią integralną część niniejszej Umowy.
5. W wykonaniu niniejszej Umowy zawierane będą umowy ubezpieczenia w oznaczonym w tych umowach okresie w oparciu o postanowienia Specyfikacji Warunków Konkursu.
6. Wykonawca wystawi polisy ubezpieczenia określające zakres i koszt ubezpieczenia.

§ 5

NIEZMIENNOŚĆ UMOWY

1. W okresie obowiązywania Umowy warunki ubezpieczenia, w tym określone Ogólne Warunki Ubezpieczenia, nie mogą zostać zmienione w stosunku do treści oferty, chyba że zmiana będzie korzystna dla Zamawiającego i wyrazi on zgodę na jej wprowadzenie do treści umowy. Wszelkie zmiany umowy wymagają sporządzenia pisemnego aneksu pod rygorem nieważności.
2. Zmiana Umowy może nastąpić tylko w okolicznościach, przewidzianych w Specyfikacji Warunków Konkursu.
3. W przypadku sprzeczności pomiędzy treścią niniejszej Umowy ubezpieczenia generalnego, a treścią umów indywidualnych lub ogólnych warunków ubezpieczenia, decyduje treść Umowy.
4. W przypadku sprzeczności Ogólnych Warunków Ubezpieczenia z treścią Specyfikacji Warunków Konkursu, decyduje treść Specyfikacji Warunków Konkursu oraz oferta Wykonawcy.

§ 6

SKŁADKI

1. Składka za udzielaną na podstawie niniejszej Umowy ochronę ubezpieczeniową wynosi łącznie
2. Płatność składki dokonana zostanie na konto Wykonawcy w wysokości i terminach określonych w polisach.
3. Ochrona ubezpieczeniowa powstaje przed zapłatą składki, od początku okresu ubezpieczenia.
4. Wykonawca gwarantuje niezmienność stawek/składek zgodnie z ofertą według rodzajów pojazdów.

§ 7

ROZWIĄZANIE UMOWY

1. W razie zaistnienia istotnej zmiany okoliczności powodującej, że wykonanie Umowy nie leży w interesie publicznym, czego nie można było przewidzieć w chwili zawarcia umowy, Zamawiający może
2. odstąpić od Umowy w terminie 30 dni od powzięcia wiadomości o tych okolicznościach.
3. W dacie rozwiązania Umowy, rozwiązaniu ulegają umowy indywidualne zawarte w wykonaniu niniejszej Umowy.
4. W przypadku rozwiązania Umowy, Wykonawcy należy się składka za okres, w którym udzielał on ochrony ubezpieczeniowej.
5. Strony dopuszczają wypowiedzenie niniejszej Umowy wyłącznie w okolicznościach określonych w przepisach kodeksu cywilnego oraz zgodnie z klauzulą płatności składki lub rat składki z zastrzeżeniem, że w każdym przypadku, w którym zachodzi okoliczność uzasadniająca wypowiedzenie, termin wypowiedzenia wynosi 45 dni.
6. W razie wypowiedzenia Umowy przez Wykonawcy nie będą potrącane koszty manipulacyjne.

§ 8

ROZSTRZYGANIE SPORÓW

Ewentualne spory mogące wyniknąć z Umowy będą rozpatrywane przez sądy właściwe ze względu na siedzibę Zamawiającego, zgodnie z art. 9 ustawy z dnia 22 maja 2003 r. o działalności ubezpieczeniowej (Dz. U. z 2003 r. Nr 124, poz. 1151 z późn. zm.)

§9

POSTANOWIENIA KOŃCOWE

1. Niniejsza Umowa wchodzi w życie z dniem podpisania.
2. Zawiadomienia/oświadczenia, jakie w związku z Umową składane są przez strony tej Umowy, powinny być dokonywane na piśmie i doręczane za pokwitowaniem lub przesyłane listem poleconym.
3. Wszelkie zmiany niniejszej Umowy wymagają formy pisemnej pod rygorem nieważności.
4. W sprawach nieuregulowanych niniejszą umową zastosowanie mają odpowiednie zapisy ustawy z dnia 23 kwietnia 1964 roku Kodeks cywilny (Dz.U. Nr 16, poz. 93 z późn. zm.).
5. Niniejsza Umowa została sporządzona w dwóch jednobrzmiących egzemplarzach, po jednym dla Wykonawcy i Zamawiającego.

ZAMAWIAJĄCY

WYKONAWCA

WZÓR UMOWY UBEZPIECZENIA GENERALNEGO

DLA ZADANIA III

zawarta w dniu w ,
pomiędzy

.....

.....

reprezentowaną przez

1)

zwanym w dalszej części umowy Zamawiającym

oraz przy udziale brokera ubezpieczeniowego NORD PARTNER sp.z o. o. z siedzibą w Toruniu, przy ul. Fałata 94 wpisaną do rejestru przedsiębiorców Krajowego Rejestru Sądowego pod nr KRS 00000718665 przez Sąd Rejonowy w Toruniu, NIP: 956-19-33-030, wysokość kapitału zakładowego 507 000,00 PLN

a

reprezentowanym przez:

1),

2)

zwanym w dalszej części umowy **Wykonawcą**.

§ 1

POSTANOWIENIA OGÓLNE

W wyniku przeprowadzonego na podstawie: 'Regulamin udzielania zamówień publicznych, których wartość nie przekracza wyrażonej w złotych równowartości kwoty 30 000 euro' postępowania o udzielenie zamówienia na: **kompleksowe ubezpieczenie interesów majątkowych i odpowiedzialności cywilnej GMINY RADOMYŚL WIELKI wraz z jednostkami organizacyjnymi**, strony zgodnie ustalają co następuje:

§ 2

1. PRZEDMIOT UBEZPIECZENIA

1. Przedmiotem ubezpieczenia są pojazdy będące w posiadaniu lub użytkowane przez Zamawiającego.
2. Szczegółowy zakres ochrony ubezpieczeniowej reguluje Załącznik nr 5 Specyfikacji Warunków Konkursu wraz z dodatkowymi załącznikami, stanowiącymi integralną część niniejszej Umowy.

§ 3

OKRES UBEZPIECZENIA

Umowa ubezpieczenia generalnego zostaje zawarta na okres **od dnia**
do dn.

§ 4

ZASADY UBEZPIECZENIA

Specyfikacja Istotnych Warunków Zamówienia oraz oferta Wykonawcy stanowią integralną część niniejszej Umowy.

§ 5

ZMIANA UMOWY

1. Zamawiający przewiduje możliwość zmiany umowy , która polegać może na:
 - a) zmianie wysokości sumy ubezpieczenia / sumy gwarancyjnej;
 - b) zmianie ilości nabywanych przez Zamawiającego pojazdów, modernizację i ulepszenie pojazdów;
 - c) zmianie ilości posiadanych przez Zamawiającego pojazdów na podstawie umów cywilnoprawnych nakładających na Zamawiającego obowiązek ubezpieczenia;
 - d) zmianie wysokości sumy ubezpieczenia / sumy gwarancyjnej;
 - e) likwidacji pojazdów;
 - f) rozszerzenie zakresu ubezpieczenia na wniosek Zamawiającego i za zgodą wykonawcy w przypadku ujawnienia się bądź powstania nowego ryzyka ubezpieczeniowego nie przewidzianego w SWK;
 - g) zmiany przewidziane w klauzulach zawartych w SWK, bądź w opisie przedmiotu zamówienia określone w SWK;
 - h) zmiana zakresu ubezpieczenia wynikająca ze zmian przepisów prawnych.
2. W przypadku sprzeczności pomiędzy treścią niniejszej Umowy ubezpieczenia generalnego, a treścią umów indywidualnych lub ogólnych warunków ubezpieczenia, decyduje treść Umowy Ubezpieczenia Generalnego.
3. W przypadku sprzeczności Ogólnych Warunków Ubezpieczenia z treścią Specyfikacji Warunków Konkursu, decyduje treść Specyfikacji Warunków Konkursu oraz oferta Wykonawcy.

§ 6

SKŁADKI

1. Składka za roczny okres ubezpieczenia wynosi : zł. (słownie:
00/00 PLN)
2. Terminy płatności składek za ubezpieczenia komunikacyjne zostaną podane w wystawionych polisach potwierdzających ochronę ubezpieczeniową.
3. Płatność składki na konto zakładu ubezpieczeń zostanie podana w wystawionych polisach potwierdzających ochronę ubezpieczeniową.

§ 7

ROZWIĄZANIE UMOWY

1. W razie zaistnienia istotnej zmiany okoliczności powodującej, że wykonanie umowy nie leży w interesie publicznym, czego nie można było przewidzieć w chwili zawarcia umowy, Zamawiający może odstąpić od Umowy w terminie 30 dni od powzięcia wiadomości o tych okolicznościach.
2. W dacie rozwiązania Umowy, rozwiązaniu ulegają umowy indywidualne zawarte w wykonaniu niniejszej Umowy.
3. W przypadku rozwiązania umowy, ubezpieczycielowi należy się składka za okres, w którym udzielał on ochrony ubezpieczeniowej. Rozliczenie składek nastąpi z rozliczeniem co do dnia, według zasady pro rata temporis.
4. W razie wypowiedzenia umowy przez zakład ubezpieczeń nie będą potrącane koszty manipulacyjne.

§ 8

ROZSTRZYGANIE SPORÓW

Ewentualne spory mogące wyniknąć z umowy ubezpieczenia będą rozpatrywane przez sądy właściwe ze względu na siedzibę Zamawiającego, zgodnie z art. 9 ustawy z dnia 22 maja 2003 r. o działalności ubezpieczeniowej (Dz. U. z 2010 r. Nr 11, poz. 66)

§9

POSTANOWIENIA KOŃCOWE

1. Niniejsza umowa wchodzi w życie z dniem podpisania.
2. Zawiadomienia/oświadczenia, jakie w związku z umową generalną lub umowami indywidualnymi składane są przez strony tej umowy, powinny być dokonywane na piśmie i doręczane za pokwitowaniem lub przesyłane listem poleconym.
3. Wszelkie zmiany niniejszej umowy, jak również umów indywidualnych wymagają formy pisemnej pod rygorem nieważności.
4. Niniejsza umowa została sporządzona w dwóch jednobrzmiących egzemplarzach, po jednym dla Wykonawcy oraz Zamawiającego.

ZAMAWIAJĄCY

WYKONAWCA

WZÓR UMOWY UBEZPIECZENIA GENERALNEGO

DLA ZADANIA IV

zawarta w dniu w ,
pomiędzy

.....
.....

reprezentowaną przez

1)

zwanym w dalszej części umowy Zamawiającym
oraz przy udziale brokera ubezpieczeniowego NORD PARTNER sp.z o. o. z siedzibą w Toruniu,
przy ul. Fałata 94 wpisaną do rejestru przedsiębiorców Krajowego Rejestru Sądowego pod nr KRS
00000718665 przez Sąd Rejonowy w Toruniu, NIP: 956-19-33-030, wysokość kapitału
zakładowego 507 000,00 PLN

a

reprezentowanym przez:

1),

2)

zwanym w dalszej części umowy **Wykonawcą**.

§ 1

POSTANOWIENIA OGÓLNE

W wyniku przeprowadzonego na podstawie: 'Regulamin udzielania zamówień publicznych, których wartość nie przekracza wyrażonej w złotych równowartości kwoty 30 000 euro' postępowania o udzielenie zamówienia na: **kompleksowe ubezpieczenie interesów majątkowych i odpowiedzialności cywilnej GMINY RADOMYŚL WIELKI wraz z jednostkami organizacyjnymi**, strony zgodnie ustalają co następuje:

§ 2

PRZEDMIOT UBEZPIECZENIA

1. Przedmiotem ubezpieczenia są następstwa nieszczęśliwych wypadków członków OSP.
2. Szczegółowy zakres ochrony ubezpieczeniowej reguluje Załącznik nr 5 Specyfikacji Warunków Konkursu wraz z dodatkowymi załącznikami, stanowiącymi integralną część niniejszej Umowy.

§ 3

OKRES UBEZPIECZENIA

Umowa ubezpieczenia generalnego zostaje zawarta na okres **od dnia**
do dn.

§ 4

ZASADY UBEZPIECZENIA

Specyfikacja Istotnych Warunków Zamówienia oraz oferta Wykonawcy stanowią integralną część niniejszej Umowy.

§ 5

ZMIANA UMOWY

1. Zamawiający przewiduje możliwość zmiany umowy , która polegać może na:
 - a) zmianie ilości członków OSP;
 - b) rozszerzenie zakresu ubezpieczenia na wniosek Zamawiającego i za zgodą wykonawcy w przypadku ujawnienia się bądź powstania nowego ryzyka ubezpieczeniowego nie przewidzianego w Specyfikacji Warunków Konkursu;
 - c) zmiany przewidziane w klauzulach zawartych w Specyfikacji Warunków Konkursu, bądź w Opisie Przedmiotu Zamówienia określone w Specyfikacji Warunków Konkursu;
 - d) zmiana zakresu ubezpieczenia wynikająca ze zmian przepisów prawnych.
2. W przypadku sprzeczności pomiędzy treścią niniejszej Umowy ubezpieczenia generalnego, a treścią umów indywidualnych lub ogólnych warunków ubezpieczenia, decyduje treść Umowy Ubezpieczenia Generalnego.
3. W przypadku sprzeczności Ogólnych Warunków Ubezpieczenia z treścią Specyfikacji Warunków Konkursu, decyduje treść Specyfikacji Warunków Konkursu oraz oferta Wykonawcy.

§ 6

SKŁADKI

1. Składka za roczny okres ubezpieczenia wynosi : zł. (słownie:
00/00 PLN)
2. Płatność składki dokonana zostanie na konto Wykonawcy w wysokości i terminach określonych w polisach.
3. Ochrona ubezpieczeniowa powstaje przed zapłatą składki, od początku okresu ubezpieczenia.

§ 7

ROZWIĄZANIE UMOWY

1. W razie zaistnienia istotnej zmiany okoliczności powodującej, że wykonanie umowy nie leży w interesie publicznym, czego nie można było przewidzieć w chwili zawarcia umowy, Zamawiający może odstąpić od Umowy w terminie 30 dni od powzięcia wiadomości o tych okolicznościach.
2. W dacie rozwiązania Umowy, rozwiązaniu ulegają umowy indywidualne zawarte w wykonaniu niniejszej Umowy.
3. W przypadku rozwiązania umowy, ubezpieczycielowi należy się składka za okres, w którym udzielał on ochrony ubezpieczeniowej. Rozliczenie składek nastąpi z rozliczeniem co do dnia, według zasady pro rata temporis.
4. W razie wypowiedzenia umowy przez zakład ubezpieczeń nie będą potrącane koszty manipulacyjne.

§ 8

ROZSTRZYGANIE SPORÓW

Ewentualne spory mogące wyniknąć z umowy ubezpieczenia będą rozpatrywane przez sądy właściwe ze względu na siedzibę Zamawiającego, zgodnie z art. 9 ustawy z dnia 22 maja 2003 r. o działalności ubezpieczeniowej (Dz. U. z 2010 r. Nr 11, poz. 66)

§9

POSTANOWIENIA KOŃCOWE

1. Niniejsza umowa wchodzi w życie z dniem podpisania.
2. Zawiadomienia/oświadczenia, jakie w związku z umową generalną lub umowami indywidualnymi składane są przez strony tej umowy, powinny być dokonywane na piśmie i doręczane za pokwitowaniem lub przesyłane listem poleconym.
3. Wszelkie zmiany niniejszej umowy, jak również umów indywidualnych wymagają formy pisemnej pod rygorem nieważności.
4. Niniejsza umowa została sporządzona w dwóch jednobrzmiących egzemplarzach, po jednym dla Wykonawcy oraz Zamawiającego.

ZAMAWIAJĄCY

WYKONAWCA

Załącznik 3 – Informacja o Zamawiającym

Poniższe informacje zaczerpnięte z: <http://www.radomyslwielki.pl/> oraz w toku przeprowadzonej analizy oceny ryzyka do niniejszego postępowania.

Miasto i gmina Radomyśl Wielki to malowniczy obszar położony na krańcu powiatu mieleckiego w województwie podkarpackim. Tu kultywuje się tradycję i tu mieszkają ludzie z pasją. Powierzchnia gminy to 159,8 km kw., a miasta 5,02 km kw. W gminie mieszka 14,160 osób. Gmina Radomyśl Wielki graniczy z trzema gminami mieleckimi: Wadowice Górne Mielec (obszar wiejski) i gm. Przecław, swoimi granicami styka się też z powiatem dębickim, dąbrowskim oraz województwem małopolskim.

Gmina położona jest na malowniczym Płaskowyżu Tarnowskim - części Kotliny Sandomierskiej. Kilka najwyższych wzniesień znajduje się między Janowcem i Zdziarcem, a Jastrząbką (w tym Tarnia Góra - 244,8 m.n.p.m.), skąd biorą początek dopływy Brnia (Upust wraz z Dębą), Potoku Zgórskiego(Dąbrówka) i Jamnicy. Pozostały teren charakteryzuje się lekko falistym ukształtowaniem powierzchni.

Na terenie gminy znajdują się także stawy. Ich łączna powierzchnia wynosi 12 ha, z czego 7 ha to zespół pięciu stawów na Potoku Zgórskim w okolicy Zgórska, które należą do Państwowego Gospodarstwa Rybnego w Kolbuszowej.

Lasy gminne są pozostałością Puszczy Sandomierskiej. Zajmują ok.24% powierzchni gminy i porastają przeważnie jej zachodnią część. W okolicy Janowca i Dulczy Wielkiej znajduje się duży kompleks leśny "Czarny Las". Dominuje bór mieszany, świeży i wilgotny. Na terenach leśnych oraz łąkach i pastwiskach rośnie kilkadziesiąt gatunków krzewów, roślin zielonych, porostów i krzewinek. Można tu spotkać typowe dla tego środowiska dziko żyjące ssaki oraz kilkanaście gatunków ptaków objętych ochroną.

Gmina Radomyśl Wielki składa się z miasta i dwunastu wsi. Liczba mieszkańców gminy na koniec 2015 roku wyniosła 14 172.

Zagrożenie powodziowe:

Gmina Radomyśl Wielki była w ostatnich 17 latach zagrożona lokalnymi podtopieniami spowodowanymi intensywnymi opadami, które w 2009 i 2010 roku wyrządziły szkody w infrastrukturze drogowej gminy Radomyśl Wielki. Nie zanotowano strat w budynkach i ruchomościach gminnych (pojazdy mechaniczne, urządzenia). Nie występowało zagrożenie powodziowe spowodowane wystąpieniem rzek z koryta, gdyż na terenie gminy Radomyśl Wielki występują tylko niewielkie potoki i kanały. Gmina nie występowała w tym okresie do ubezpieczycieli o wypłaty odszkodowania z tytułu szkód spowodowanymi powodzią czy podtopieniem. Poniżej mapa Krajowego Zarządu Gospodarki Wodnej „Wstępna Ocena Ryzyka Powodziowego – Mapa obszarów na których występowanie powodzi jest prawdopodobne w woj. podkarpackim”(oryginał: <http://www.kzgw.gov.pl/pl/Wstepna-ocena-ryzyka-powodziowego.html>) Jak widać z poniżej mapy nie ma prawdopodobieństwa wystąpienia powodzi na obszarze Gminy Radomyśl Wielki.

kompleksowe ubezpieczenie interesów majątkowych oraz odpowiedzialności cywilnej
GMINY RADOMYŚL WIELKI wraz z jednostkami organizacyjnymi
Nr referencyjny: OR.271.4.2016

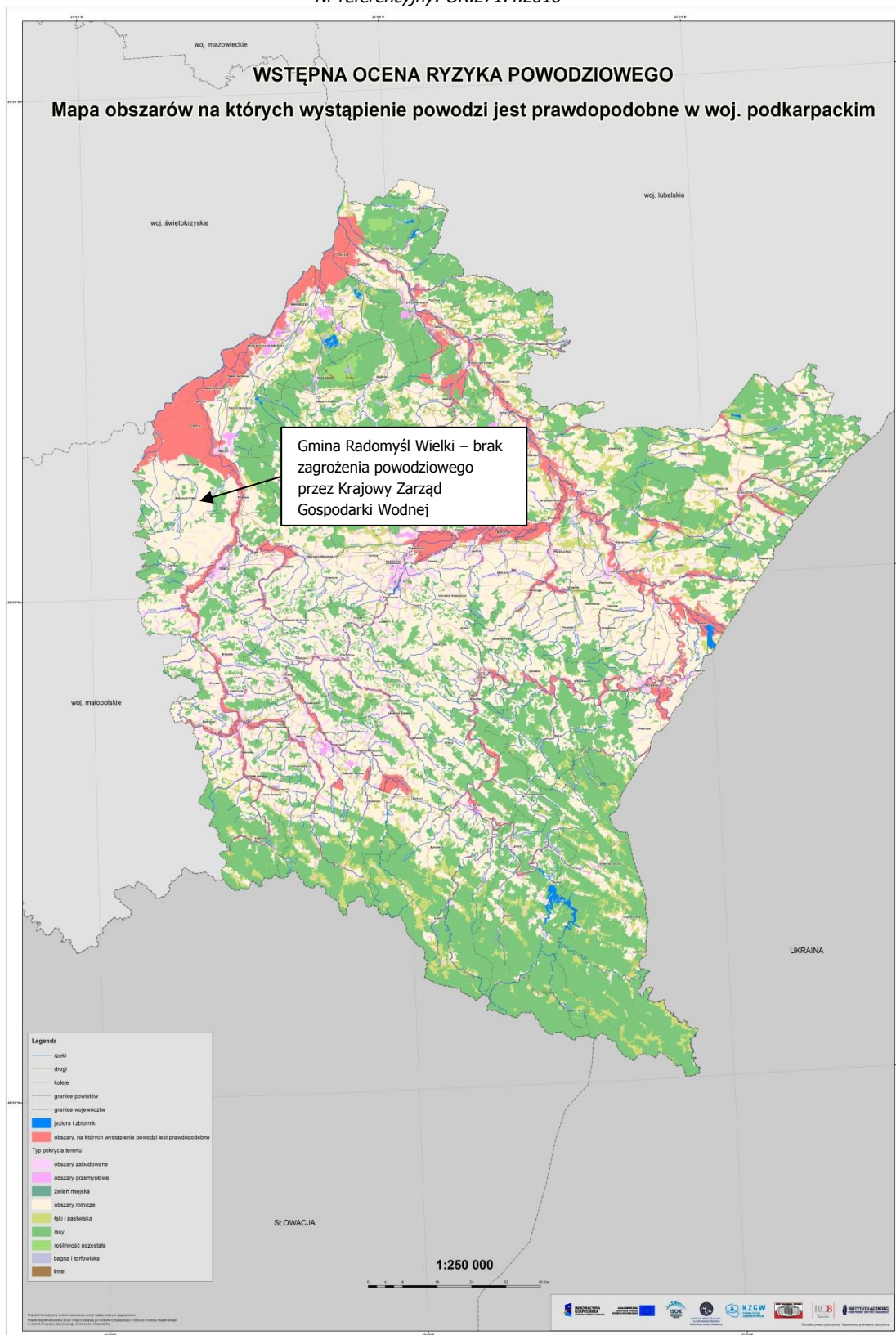

kompleksowe ubezpieczenie interesów majątkowych oraz odpowiedzialności cywilnej
 GMINY RADOMYŚL WIELKI wraz z jednostkami organizacyjnymi
 Nr referencyjny: OR.271.4.2016

Załącznik nr 4 – Wykaz podmiotów objętych programem ubezpieczeniowym

L.p.	Nazwa jednostki	Adres jednostki	Telefon	NIP	REGON	PKD	Zatrudnienie ogółem	W tym nauczyciele (dotyczy jednostek oświaty)	Ilość uczniów	żywienie w szkołach liczba osób korzystających z żywienia w szkole
1	Gmina Radomyśl Wielki	39-310 Radomyśl Wielki, Rynek32	146 819 121	817-19-54-408	851661228					
2	Urząd Miejski w Radomyślu Wielkim	39-310 Radomyśl Wielki, Rynek32	146819121	872-10-16-900	000529663		36			
3	Gminny Ośrodek Pomocy Społecznej w Radomyślu Wielkim	ul. Rynek 32; 39-310 Radomyśl Wielki	14 681 14 22	817-17-65-771	850019180		20,25			
4	Gminny Zespół Ekonomiczno - Administracyjny Szkół w Radomyślu Wielkim	ul. Rynek 32; 39-310 Radomyśl Wielki	14 680 70 65	817-17-62-608	830430005		6	-		
5	Zakład Gospodarki Komunalnej i Mieszkaniowej w Radomyślu Wielkim	ul. Targowa 5; 39-310 Radomyśl Wielki	14 68 19 601	872-00-02-988	001236383	3811Z	25,5			
6	Samorządowe Centrum Kultury i Bibliotek	ul. Rynek 29; 39-310 Radomyśl Wielki	14 681 96 72	817-18-69-022	831211498	90.04.Z	14			
7	Zespół Szkolno-Przedszkolny w Dąbiu	Dąbie 100; 39-311 Dąbie	14 682 83 68	817-21-76-019	181126960		11	8	65	65
8	Szkoła Podstawowa w Dąbrówce Wisłockiej	Dąbrówka Wisłocka 115	14 683 66 36	817-17-99-847	001201692		12	12	43	39
9	Zespół Szkolno - Przedszkolny w Dulczy Wielkiej	ul. Ks. Kalinowskiego 212/1, Dulcza Wielka 39-312 Żarówka	14 681 98 48	817 21 76 031	181126539	8560Z	21	12	164	124
10	Zespół Szkolno- Przedszkolny w Janowcu	Janowiec 10; 39-312 Żarówka	14 683 63 49	817-17-99-899	001201730	8560Z	13	10	67	67
11	ZESPÓŁ SZKOLNO -PRZEDSZKOLNY w Partyni	Partynia 66; 39-310 Radomyśl Wielki	14 683 23 87	817-21-76-048	181126976	85.20 Z	17	13	167	167 - śniadanie ; 108 - obiad

kompleksowe ubezpieczenie interesów majątkowych oraz odpowiedzialności cywilnej
 GMINY RADOMYŚL WIELKI wraz z jednostkami organizacyjnymi

Nr referencyjny: OR.271.4.2016

12	Zespół Szkolno Przedszkolny w Podborzu	Podborze 101; 39-308 Wadowice Górne	14 681 94 57	817-17-99-907	001201746	85.20; 85.10.Z	19	13	102	93
13	Gimnazjum Publiczne w Radomyślu Wielkim	ul. Klonowa 2; 39-310 Radomyśl Wielki	14 861 96 98	817-17-99-988	830446319	8531A	76	55	492	120
14	Szkoła Podstawowa w Radomyślu Wielkim	ul. Ogrodowa 1; 39-310 Radomyśl Wielki	14 681 97 00	817-17-99-971	000567971	8520Z	30	20	260	180
15	Zespół Szkolno-Przedszkolny w Rudzie	Ruda 124; 39-315 Ruda	14 683 42 68	817-21-76-002	181126551		21	12	brak danych	brak danych
16	Szkoła Podstawowa w Zdziarcu	Zdziarzec 116; 39-311 Zdziarzec	14 682 47 79	817-17-99-942	001201769	8520Z	14	9	kl. I-VI-62, "0"-9	65
17	Zespół Szkolno- Przedszkolny w Żarówce	Żarówka 64; 39-312 Żarówka	14 683 38 23	817-21-75-988	181126982		18	12		
18	Niepubliczna Szkoła Podstawowa w Dulczy Małej	<i>Dulcza Mała 40, 39-310 Radomyśl Wielki</i>	<i>14 6817421</i>	817-19-50-474	180912572	85.20.Z	33	23	80	61
19	OSP w Dąbiu	Dąbie, 39-311 Zdziarzec	146 828 257	862-16-03-006	431209309	działalność ratownicza				
20	OSP w Dąbrówce Wisłockiej	Dąbrówka Wisłocka, 39 – 315 Ruda	14 683 65 79	817-18-56-344	831199863	działalność ratownicza				
21	OSP w Dulczy Małej	Dulcza Mała, 39 – 310 Radomyśl Wielki	14 666 72 64	817-18-56-404	831199857	działalność ratownicza				
22	OCHOTNICZA STRAŻ POŻARNA w Dulczy Wielkiej	Dulcza Wielka, 39 – 312 Żarówka	14 682 96 71	817-18-56-373	831200046	działalność ratownicza				
23	OCHOTNICZA STRAŻ POŻARNA w Janowcu	Janowiec, 39 – 312 Żarówka	14 683 63 28	817-18-56-410	831199952	działalność ratownicza				
24	OCHOTNICZA STRAŻ POŻARNA w Partyni	Partynia, 39 – 310 Radomyśl Wielki	14 683 23 15	817-18-56-338	831199930	działalność ratownicza				
25	OCHOTNICZA STRAŻ POŻARNA w Pniu	Pień, 39 – 310 Radomyśl Wielki	14 681 98 22	817-18-56-315	831199828	działalność ratownicza				
26	OCHOTNICZA STRAŻ POŻARNA w Podborzu	Podborze, 39 – 308 Wadowice Górne	14 683 43 74	817-18-56-427	831199834	działalność ratownicza				
27	OCHOTNICZA STRAŻ POŻARNA w Radomyślu Wielkim	39 – 310 Radomyśl Wielki	14 681 91 15	817-18-56-433	831200052	działalność ratownicza				

kompleksowe ubezpieczenie interesów majątkowych oraz odpowiedzialności cywilnej
GMINY RADOMYŚL WIELKI wraz z jednostkami organizacyjnymi

Nr referencyjny: OR.271.4.2016

28	OCHOTNICZA STRAŻ POŻARNA w Rudzie	39 – 315 Ruda	14 683 53 92	817-18-56-321	831199840	działalność ratownicza				
29	OCHOTNICZA STRAŻ POŻARNA w Zdziarcu	39 – 311 Zdziarzec	14 682 47 21	817-18-56-350	831199946	działalność ratownicza				
30	OCHOTNICZA STRAŻ POŻARNA w Zgórsku	Zgórsko, 39 – 308 Wadowice Górne	14 666 72 52	8171902682	831307063	działalność ratownicza				
31	OCHOTNICZA STRAŻ POŻARNA w Żarówce	39 – 312 Żarówka	14 683 38 28	8171856367	831199969	działalność ratownicza				

Załącznik 5 – Szczegółowy Opis przedmiotu Zamówienia

SZCZEGÓŁOWY OPIS PRZEDMIOTU ZAMÓWIENIA (OPZ) zawiera informacje dotyczące:

ZADANIE nr 1

- A. Ubezpieczenie mienia od wszystkich ryzyk
- B. Ubezpieczenie sprzętu elektronicznego od wszystkich ryzyk
- C. Ubezpieczenie odpowiedzialności cywilnej

A. UBEZPIECZENIE MIENIA OD WSZYSTKICH RYZYK.

1. **Przedmiot ubezpieczenia.** Przedmiotem ubezpieczenia jest mienie będące w posiadaniu (samoistnym lub zależnym) podmiotów określonych w załączniku nr 4, biorących udział w niniejszym postępowaniu konkursowym w okresie ubezpieczenia (także mienie, w którego posiadanie Zamawiający/ Ubezpieczony wejdzie w okresie trwania umowy ubezpieczenia) oraz inne mienie według OPZ. Wartościowe zagregowane zestawienie mienia przedstawia załącznik nr 8.

Ubezpieczeniem objęte jest mienie bez względu na wiek, termin przyjęcia do ewidencji środków trwałych lub udokumentowania posiadania.

1.1. **Majątek trwały**, w szczególności:

- 1.1.1. **budynki** - obiekty budowlane trwale związane z gruntem, wydzielone z przestrzeni za pomocą przegród budowlanych wraz z wbudowanymi instalacjami (z przyłączeniami), infrastrukturą wewnętrzną oraz zainstalowanymi na stałe elementami wykończeniowymi, w tym szklane elementy tworzące ściany zewnętrzne, wewnętrzne, dachy, pokrycie elewacji budynków itp.;
- Obejmujące między innymi: okablowanie, sieć internetową, infrastrukturę mediów (sieci, instalacje, urządzenia, przyłącza), stacje transformatorowe wraz z przyłączami, szafy sterownicze, rozdzielnie, elementy stałe wbudowane i złączone na stałe z substancją budynku, w tym podłogi, zabudowy, klimatyzacje, schody wew. i zew., windy, iluminacja świetlna, system oświetlenia oraz inne elementy stanowiące całość funkcjonalno- użytkową obiektu oraz stałe elementy lokali, budynków i garaży – zamontowane i wbudowane na stałe elementy wyposażenia lokali niebędące częściami wspólnymi budynku m.in. takie jak: elementy sieci wodno- kanalizacyjnej, grzewczej, elektrycznej i gazowej: armatura sanitarna, kabiny natryskowe, wanny, brodziki, umywalki, sedesy, bidety, zlewy, umywalki, krany, piece, podgrzewacze, kuchenki i podgrzewacze (gazowe i elektryczne), przegrody i ścianki działowe, powłoki malarskie, tynki i okładziny ścian i sufitów, podłogi i podwieszane sufity, drzwi wewnętrzne i zewnętrzne (łącznie z oszkleniem, ościeżnicami, zamknięciami i zabezpieczeniami przeciwwłamaniowymi), okna, balustrady, piece i urządzenia grzewcze centralnego ogrzewania itp. (nie ujęte w sumie ubezpieczenia maszyn, urządzeń wyposażenia), kominki, klimatyzatory i wentylatory, grzejniki, zakończenia instalacji tj. gniazdko, wyłączniki, zewnętrzne obróbki i okucia okien i drzwi, rynny itp.,

- 1.1.2. **budowle** - w szczególności infrastruktura zewnętrzna, garaże, mała architektura i jej elementy, fontanny, pomniki, rzeźby, kompozycje przestrzenne, instalacje artystyczne zewnętrzne i wewnętrzne, ekrany akustyczne, tablice reklamowe, elementy stałe, punkty informacyjne, szalety, iluminacja świetlna stała i czasowa, słupy oświetleniowe, sygnalizacja, kolektory deszczowe, podczyszczalnie ścieków, instalacje solarne, instalacje fotowoltaiczne, przyłącza wody, energii cieplnej, kanalizacyjne, gazowe, rurociągi, przepusty, stacje transformatorowe wraz z przyłączami, linie elektroenergetyczne napowietrzne i kablowe, mienie pod ziemią, drogi, place, chodniki, parkingi, słupy oświetleniowe, , rozdzielnie, infrastruktura drogowa i chodnikowa, ogrodzenia, bramy, szlabany, place w tym place zabaw, boiska szkolne, boiska – Orliki wraz z całą infrastrukturą, infrastruktura sportowa, skateparki, siłownie plenerowe, park linowy, kioski, kontenery stanowiące zaplecze socjalne itp.; za budowle uważa się również obiekty połączone i nie połączone trwale z gruntem m.in. wiaty, kioski, pawilony wystawowe, kontenery, szklarnie, sceny, estrady stanowiące zaplecze socjalne, szafy sterownicze itp. (chyba, że zostały ujęte w ramach klasyfikacji KŚT jako inny niżeli budowla środek trwały) – nie dopuszcza się wprowadzenia ograniczenia zakresowego ani limitowego,
- 1.1.3. **nakłady adaptacyjne (inwestycyjne)** - rozumiane jako nakłady w mieniu miejskim poniesione przez jednostki organizacyjne korzystające z tego mienia zarówno w obcych środkach trwałych (w mieniu najmowanym i administrowanym) jak i własnych środkach trwałych wskutek zwiększeń wartości, a związane m.in. z wykończeniem, modernizacją, remontem generalnym obiektów o ile nie zostały uwzględnione w sumie ubezpieczenia, nie potwierdzone przyjęciem na stan ewidencyjny; (np. przez wydzielone szkoły w ramach jednego zespołu szkół),
- 1.1.4. **maszyny, urządzenia, wyposażenie** - w tym również sprzęt elektroniczny nie ubezpieczony w ryzyku sprzętu elektronicznego od wszystkich ryzyk, sprzęt nagłaśniający, audiowizualny, sportowy, przyrządy pomiarowe, parkomaty, pomoce naukowe, eksponaty wystawiennicze, makiety, stoiska, elementy promocyjne miasta, rekwizyty, eksponaty, zabytki i dzieła sztuki (w ich wartościach wynikających z prowadzonej ewidencji lub wycen), rzeźby, kompozycje przestrzenne, instalacje artystyczne zewnętrzne i wewnętrzne, anteny i maszty telewizyjne, satelitarne, przekaźnikowe, kosze śmietnikowe, drabiny przeciwpożarowe, hydranty, sceny, estrady, pojazdy, maszyny budowlane i samobieżne maszyny rolnicze niepodlegające obowiązkowej rejestracji,
- 1.2. **Majątek obrotowy** w tym m.in. materiały i przyrządy do bieżącej działalności jednostek, materiały reklamowe, środki czystości, towary wytworzone w celach sprzedaży, materiały promocyjne, pomoce edukacyjno – kulturalne, materiały w przerobie, wyroby gotowe, zapasy, opakowania oraz zmagazynowane, nie będące w użytkowaniu maszyny, aparaty, urządzenia, części zapasowe i narzędzia oraz archiwa, środki służące do pracy dydaktycznej, naukowej i edukacyjnej, materiały pomocnicze itp.
- 1.3. **Pozostały majątek:**
- 1.3.1. **wartości pieniężne**, w szczególności: krajowe i zagraniczne znaki pieniężne, чеки, weksle, papiery wartościowe i inne walory w wartościach nominalnych, w lokalu, w pomieszczeniu kasowym, transporcie na terenie Gminy Radomyśl Wielki,
- 1.3.2. **mienie osób trzecich i mienie powierzone**, w tym dzieła sztuki; mienie pozostawione w szatniach i schowkach w poszczególnych jednostkach,
- 1.3.3. **szyby i inne przedmioty szklane** w tym w szczególności: szyby okienne i drzwiowe, szyby osłonowe wiat, szyby specjalne tj. szyby antywłamaniowe i przeciwpożarowe, płyty szklane warstwowe i inne, oszklenia ścienne i dachowe, płyty szklane stanowiące składowe części mebli, stołów, lad oraz gablot reklamowych, szklane przegrody ścienne oraz osłony kantorów, boksów i kabin, tablice reklamowe, szyldy i gabloty poza budynkiem lub lokalem ze szkła, plastiku itp., neony, reklamy świetlne, tablice świetlne i elektroniczne, witraże, lustra wiszące, stojące i wmontowane w ścianach, szklane, ceramiczne i kamienne wykładziny ścian, słupów i filarów itp.,
- 1.3.4. **środki niskocenne** gdzie indziej niesklasyfikowane,

- 1.3.5. **zbiory biblioteczne, archiwalne, księgozbiory,**
- 1.3.6. **pomoce artystyczne** w tym, instrumenty muzyczne, kostiumy, środki inscenizacji, sprzęt audiowizualny i inny wykorzystywany podczas imprez, targów, wystaw, itp.,
- 1.3.7. **mienie pracownicze** w tym umundurowanie.

1.4. **Postanowienia dodatkowe dotyczące przedmiotu ubezpieczenia:**

- 1.4.1. Ubezpieczeniem objęte zostaje mienie stanowiące własność Zamawiającego/ Ubezpieczonych oraz mienie nie stanowiące własności Zamawiającego/ Ubezpieczonych (m.in. mienie osób trzecich, mienie najmowane, leasing, mienie osobiste pracowników, mienie Skarbu Państwa).
- 1.4.2. Uznanie za ubezpieczone **mienia ulegającego przemieszczeniu pomiędzy lokalizacjami** bez konieczności powiadamiania ubezpieczyciela.
- 1.4.3. Ochrona ubezpieczeniowa obejmuje **mienie wyłączone z eksploatacji/ użytkowania** w tym mienie, które w trakcie okresu ubezpieczenia będzie stopniowo remontowane i włączane do użytkowania, niezależnie od okresu oraz przyczyn jego wyłączenia.
- 1.4.4. Nie dopuszcza się wyłączenia z ochrony ubezpieczeniowej szkód w sieciach elektroenergetycznych, teleinformatycznych i informatycznych, urządzeniach oświetlenia ulicznego (w szczególności powstałych wskutek uderzenia pioruna oraz pośredniego działania elektryczności atmosferycznej) pod warunkiem, że są w posiadaniu Ubezpieczonych (samoistnym lub zależnym).
- 1.4.5. Ochrona ubezpieczeniowa obejmuje mienie (środki obrotowe i ruchomości) zainstalowane bądź składowane bezpośrednio na podłodze w tym w pomieszczeniach poniżej poziomu gruntu.
- 1.4.6. Ochrona ubezpieczeniowa obejmuje mienie zainstalowane na zewnątrz budynków lub budowli.
- 1.4.7. Ochrona ubezpieczeniowa obejmuje mienie, które ze względu na specyfikę znajduje się pod ziemią.
- 1.4.8. Ochrona ubezpieczeniowa obejmuje szkody powstałe w ubezpieczonym mieniu będące następstwem dewastacji/ wandalizmu (np. pożar) – do wysokości sumy ubezpieczenia.

2. **Zakres ubezpieczenia** obejmuje wszystkie szkody polegające na utracie, zniszczeniu lub uszkodzeniu ubezpieczonego mienia na skutek **nagłego, niespodziewanego i niezależnego od woli Ubezpieczającego/Ubezpieczonego zdarzenia**, o ile nie zostało ono wyłączone na podstawie poniższych akceptowalnych wyłączeń (2.1.)

Zakresem ochrony ubezpieczeniowej objęte są również szkody w ubezpieczonym mieniu, powstałe na skutek:

- prowadzonej akcji ratowniczej, gaśniczej, wyburzenia lub odgruzowania powstałe w związku ze zdarzeniem objętym zakresem ubezpieczenia, a także gdy przeprowadzona interwencja była uzasadniona, a zdarzenie objęte ubezpieczeniem nie wystąpiło – do wysokości sumy ubezpieczenia,
- skażenia lub zanieczyszczenia będącego następstwem zdarzenia ubezpieczeniowego lub działań opisanych w pkt 2.

2.1. **Akceptowalne wyłączenia w zakresie ubezpieczenia.**

Ubezpieczyciel nie ponosi odpowiedzialności za szkody powstałe wskutek:

- 2.1.1. stanu wojennego (działań wojennych), stanu wyjątkowego (wojny domowej, rewolucji, przewrotu, powstania),
- 2.1.2. zamieszek i niepokojów społecznych, rozruchów, strajków, lokautów z zastrzeżeniem postanowień i limitu określonego w pkt. 3.9.1.
 - zakres obligatoryjny - 100.000,00 zł
 - zakres fakultatywny - 200.000,00 zł

- 2.1.3. konfiskaty lub innego rodzaju przejęcia przez organy władzy państwowej,
 - 2.1.4. aktów terroryzmu z zastrzeżeniem postanowień i limitu określonego w Klauzuli terroryzmu (7.22.)
 - zakres obligatoryjny – 100.000,00 zł
 - zakres fakultatywny – 500.000,00 zł
 - 2.1.5. spowodowane energią jądrową, promieniowaniem jonizującym oraz skażeniem radioaktywnym,
 - 2.1.6. wyrządzone umyślnie oraz wskutek rażącego niedbalstwa z zastrzeżeniem Klauzuli reprezentantów (7.1.),
 - 2.1.7. wybuchu (eksplozji) wywołanego przez Ubezpieczonego w celach produkcyjnych, eksploatacyjnych,
 - 2.1.8. awarii (mechanicznej bądź elektrycznej), zakłóceń i uszkodzeń maszyn i urządzeń z zastrzeżeniem postanowień i limitu określonego w pkt. 3.9.8.
 - zakres obligatoryjny – 50.000,00 zł
 - zakres fakultatywny – 200.000,00 zł
 - 2.1.9. zalania, jeśli do zalania przyczynił się zły stan techniczny dachu z zastrzeżeniem postanowień i limitu określonego w pkt. 3.9.3.
 - zakres obligatoryjny – 50.000,00 zł
 - zakres fakultatywny – 100.000,00 zł
 - 2.1.10. systematycznego zawilgacania, zgrzybienia i zapleśnienia, zużycia, ścierania lub zatarzenia się jakiegokolwiek części przedmiotu ubezpieczenia, wynikającego w sposób naturalny z normalnej eksploatacji, działania lub stopniowego pogarszania się jakości
 - 2.1.11. stopniowej utracie pierwotnych właściwości ubezpieczonego mienia wskutek naturalnego zużycia,
 - 2.1.12. katastrofy budowlanej, polegającej na pękaniu, zawaleniu się lub osiadaniu i zapadaniu budynków i budowli z zastrzeżeniem postanowień i limitu określonego w Klauzuli katastrofy budowlanej pkt. 7.17
 - zakres obligatoryjny – 500.000,00 zł
 - zakres fakultatywny – 1.000.000,00 zł
 - 2.1.13. powstałe wskutek kradzieży mienia za wyjątkiem kradzieży z włamaniem oraz rabunku z zastrzeżeniem postanowień i limitu określonego w pkt 3.8. oraz w zakresie kradzieży zwykłej określonej pkt 3.9.3. (kradzież zwykła 10.000,00 zł),
 - 2.1.14. działalności górniczej (w rozumieniu prawa górniczego) oraz geologicznej,
 - 2.1.15. oszustwa, wyłudzenia, fałszerstwa, poświadczenia nieprawdy,
 - 2.1.16. wadami konstrukcyjnymi lub projektowymi,
 - 2.1.17. nieprawidłowego działania lub zastosowania sprzętu, oprogramowania i nośników informacji.
 - 2.1.18. nałożenia na Ubezpieczonego kar umownych i grzywien.
- 2.2. **Koszty dodatkowe w zakresie ubezpieczenia.** Zakres ubezpieczenia obejmuje następujące rodzaje kosztów:
- 2.2.1. koszty określone w **klauzuli kosztów dodatkowych**,
 - 2.2.2. koszty związane z **zabezpieczeniem przed szkodą ubezpieczonego mienia**, koszty mające na celu niedopuszczenie do zwiększenia strat, koszty akcji, w szczególności: gaszenia, rozbiórki, ewakuacji itp., koszty uprzątnięcia pozostałości po szkodzie łącznie z rozbiórką i demontażem części niezdatnych do użytku w ramach sumy ubezpieczenia,
 - 2.2.3. **koszty odtworzenia dokumentacji** zniszczonej w związku z objętymi ochroną zdarzeniami (obejmujące koszty robocizny oraz materiałów poniesionych na jej odtworzenie wraz z kosztami niezbędnych analiz oraz badań) - limit odpowiedzialności 30.000,00 zł na jedno i wszystkie zdarzenia w okresie ubezpieczenia,
 - 2.2.4. **koszty dodatkowe** w odniesieniu do szkód **w przedmiotach szklanych** itp. - koszty demontażu oraz montażu, koszty transportu, koszty znaków reklamowych i informacyjnych, koszty ustawienia i rozebrania rusztowań, koszty użycia dźwigu lub

kompleksowe ubezpieczenie interesów majątkowych oraz odpowiedzialności cywilnej
GMINY RADOMYŚL WIELKI wraz z jednostkami organizacyjnymi
Nr referencyjny: OR.271.4.2016

innych urządzeń, koszty pokrycia folią antywłamaniową lub podobną substancją, koszty wykonania usług ekspresowych itp. w ramach limitu odpowiedzialności na ryzyko stłuczenia szyb,

- 2.2.5. **koszty ponownego napełniania urządzeń gaśniczych** – limit odpowiedzialności 10.000,00 zł na jedno i wszystkie zdarzenia w okresie ubezpieczenia,
- 2.2.6. **koszty odnowienia i uprzątnięcia nagrobków** – limit odpowiedzialności 10.000,00 zł na jedno i wszystkie zdarzenia w okresie ubezpieczenia,
- 2.2.7. **dodatkowe koszty działalności po szkodzie**, w tym koszty przeniesienia mienia do innej lokalizacji, koszty użytkowania pomieszczeń zastępczych itp., - limit odpowiedzialności 50.000,00 zł na jedno i wszystkie zdarzenia w okresie ubezpieczenia,
- 2.2.8. koszty naprawy oraz koszty robót pomocniczych pękniętych przewodów, urządzeń, zbiorników będących częścią instalacji wodociagowych, centralnego ogrzewania i innych urządzeń i instalacji technologicznych będących (lub mogących być) przyczyną powstania szkody – limit odpowiedzialności 50.000,00 zł na jedno i wszystkie zdarzenia w okresie ubezpieczenia.

3. Sumy ubezpieczenia (system, sposób ustalania i przedmiotowe limity odpowiedzialności, zabezpieczenia, podatek VAT).

- 3.1. Sumy ubezpieczenia – sumy ubezpieczenia zawierają VAT dla tych jednostek, które nie są płatnikami VAT-u oraz sumy ubezpieczenia z VAT dla płatników tego podatku.
- 3.2. Dla wybranych budynków suma ubezpieczenia została ustalona dla każdej z nieruchomości jako iloczyn powierzchni budynków oraz ceny odbudowy 1m², zgodnie z założeniami określonymi w załączniku nr 8.
- 3.3. Wykonawca przyjmuje, że wartość wyposażenia lokali w budynkach zarządzanych przez Gminy a/i zarządzanych przez ZGKiM została ujęta w sumie ubezpieczenia budynku. W razie powstania szkody, Ubezpieczony składa oświadczenie, że mienie, które uległo szkodzie stanowi jego własność.
- 3.4. Wykonawca akceptuje sposób ustalenia sum ubezpieczenia wg wartości odtworzeniowej jeżeli są wynikiem przeliczenia powierzchni budynku/lokalu przez określony przez Ubezpieczanego wskaźnik zgodnie z punktem 3.3 i 3.4 i wyłącza stosowanie zasady proporcji oraz niedoubezpieczenia.
- 3.5. Aktualizacja sum ubezpieczenia w kolejnych latach trwania umowy odbywać się będzie na wniosek ubezpieczającego. Aktualizacja sum ubezpieczenia będzie również możliwa przed wystawieniem polis ubezpieczeniowych lub w trakcie okresu ubezpieczenia.
W przypadku gdy na skutek aktualizacji suma ubezpieczenia wzrośnie o nie więcej niż 5% Zamawiający nie będzie zobligowany do zapłaty składki dodatkowej, a Wykonawca zaakceptuje i przyjmie do ubezpieczenia zaktualizowane wartości – dot. każdego okresu ubezpieczenia.

3.6. Sumy ubezpieczenia i limity odpowiedzialności w zakresie all risks:

Przedmiot ubezpieczenia (ubezpieczenie w systemie sum stałych)	Ubezpieczenie według wartości	Suma ubezpieczenia
Budynki i budowle	KB/O	56 470 740,69 zł
Maszyny, urządzenia, wyposażenie	KB	4 517 007,41 zł
Księgozbiory, zbiory biblioteczne, archiwa	KB	697 513,54 zł
Razem		61 685 261,64 zł
Przedmiot ubezpieczenia (ubezpieczenie na pierwsze ryzyko)	Ubezpieczenie według wartości	Limit odpowiedzialności
Wyposażenie (inne niż powyżej), nie ujęte w KST	PR/O	20 000,00 zł
Środki obrotowe	PR/CZ/KW	20 000,00 zł
Mienie pracownicze i uczniowskie (w tym umundurowanie) oraz mienie osób trzecich (bez tytułu prawnego – np. mienie w szatni)	PR/O	20 000,00 zł
Wartości pieniężne	PR/WN	10.000,00 zł
Nakłady adaptacyjne (inwestycyjne)	PR/O	50.000,00 zł
Środki niskocenne pozostałe	PR/O	100.000,00 zł
Dokumenty i zasoby archiwalne	PR/O	20.000,00 zł
Mała architektura (m.in. ogrodzenia, place zabaw, zagospodarowanie terenu, ławki, siłownie terenowe, wieże kwiatowe, śmietniki, podesty, tablice informacyjne, fontanny i inne pod warunkiem, że nie zostały ubezpieczone w systemie na sumy stałe)	PR/O	30.000,00 zł
Oświetlenie uliczne Gminy jak również oświetlenie przy drogach krajowych, powiatowych, wojewódzkich zgodnie z ustawą Prawo Energetyczne (Dz. U. 1997 nr 54 poz. 348 z późniejszymi zmianami) oraz wiaty przystankowe pod warunkiem, że nie zostały ubezpieczone w systemie na sumy stałe.	PR/O	50.000,00 zł
Razem		320 000,00 zł

*podział sum pomiędzy poszczególne kategorie mienia może ulec zmianie po aktualizacji ich wartości przed wystawieniem polis ubezpieczeniowych

SS	- system sum stałych
PR	- system na pierwsze ryzyko (dotyczy jednego wspólnego limitu dla wszystkich jednostek we wszystkich lokalizacjach)
O	- wartość odtworzeniowa
KB	- wartość księgową brutto
CZ/KW	- cena zakupu/ koszt wytworzenia
WN	- wartość nominalna
WR	- wartość rynkowa

3.7. Minimalne limity odpowiedzialności w ryzykach kradzieżowych –limity podane poniżej dotyczą jednego i wszystkich zdarzeń:

Przedmiot ubezpieczenia	Limit odpowiedzialności	
Maszyny i urządzenia, wyposażenie, elementy budynków i budowli (w tym infrastruktura sieci technologicznych), mienie niskocenne, mienie pracownicze i mienie osób trzecich, zbiory biblioteczne, wyposażenie nie ujęte w KŚT, elementy małej architektury	O	50.000,00 zł
Wartości pieniężne	KR/W	10.000,00 zł
	R	10.000,00 zł
	R/T	10.000,00 zł
Pozostałe ruchome składniki mienia, mienie obrotowe oraz inne mienie ubezpieczone w zakresie ubezpieczenia mienia od wszystkich ryzyk wraz z elementami budynków i budowli, a także mienie znajdujące się poza lokalami pod warunkiem stałego dozoru lub monitoringu.	CZ/KW	30.000,00 zł

3.8. Dodatkowe postanowienia dotyczące ryzyka kradzieży:

- 3.8.1. **Zakres ubezpieczenia obejmuje szkody powstałe w wyniku** kradzieży z włamaniem, rabunku (dokonany lub usiłowany) polegające na utracie lub ubytku ubezpieczonego mienia i/lub zniszczeniu ubezpieczonego mienia w tym na skutek dewastacji.
- 3.8.2. Na ryzyka kradzieżowe składają się: **kradzież z włamaniem (KR/W), rabunek (R), rabunek w transporcie (R/T).**
- 3.8.3. Zakresem ubezpieczenia objęta zostaje **kradzież zwykła** dotyczy mienia znajdującego

- się w budynku/lokalu (tj. bez oznak włamania) jak i na zewnątrz z limitem 10.000,00 zł. (wspólny limit z EEI)
- 3.8.4. Zakresem ubezpieczenia objęta zostaje **dewastacja w związku z jakimkolwiek ryzykiem kradzieżowym** do wysokości limitów odpowiedzialności w ryzykach kradzieżowych.
- 3.8.5. Limity odpowiedzialności na wszystkie ryzyka kradzieżowe zostały określone **na wszystkie lokalizacje i wszystkie podmioty** biorące udział we wspólnym postępowaniu przetargowym.
- 3.8.6. Wszystkie limity odpowiedzialności zostały określone w systemie **na pierwsze ryzyko**.
- 3.8.7. We wszystkich ryzykach kradzieżowych następuje **konsumpcja limitów odpowiedzialności** po wypłacie odszkodowania.
- 3.8.8. Kradzież z włamaniem i rabunek gotówki jak również innych walorów pieniężnych o charakterze nominalnym (druki, bilety, itp.), również **w transporcie pieszym** przez inkasentów, poborców podatkowych i intendentów, jak również pracowników jednostek miejskich na terenie Gminy Radomyśl Wielki bez konieczności stosowania zabezpieczenia dla 0,3 j.o.
- 3.8.9. **Koszty naprawy zabezpieczeń** w związku z realizacją jakiegokolwiek ryzyka kradzieżowego (3.9.2.) oraz dewastacji (3.9.4.) z limitem odpowiedzialności 50.000,00 zł na jedno i wszystkie zdarzenia w okresie ubezpieczenia. Koszty obejmują w szczególności naprawę lub wymianę uszkodzonych lub zniszczonych drzwi, zamków, okien, ścian, framug oraz systemów zabezpieczających itp.
- 3.8.10. Włączenie odpowiedzialności za szkody powstałe wskutek kradzieży i dewastacji elementów stanowiących zabezpieczenie, w tym zewnętrzny monitoring w ramach sumy ubezpieczenia na środki trwałe i wyposażenie.
- 3.8.11. Ochrona ubezpieczeniowa od kradzieży z włamaniem i rabunku z lokalu o obniżonych zabezpieczeniach (1 zamek, kłódka) – limit 9.000 zł na wszystkie zdarzenia, 3.000 zł na jedno zdarzenie (limit wspólny na jednostki określony na pierwsze ryzyko)
- 3.8.12. Dla mienia, które ze względu na swoją specyfikę i przeznaczenie zainstalowane jest na zewnątrz, przyjmuje się, iż sposób zamontowania tego mienia jest wystarczającym zabezpieczeniem przeciwkradzieżowym, przy czym urządzenia są zainstalowane w sposób uniemożliwiający ich kradzież bez pozostawienia śladów włamania w postaci zniszczenia istniejących zabezpieczeń (mocowań) zgodnie z zaleceniami producenta lub też standardowo stosowanych. Uszkodzenie takich zabezpieczeń (mocowań) uznane zostaje za wystarczające do uznania zdarzenia za kradzież z włamaniem. Limit odpowiedzialności 15 000 zł na jedno i wszystkie zdarzenia w okresie ubezpieczenia.
- 3.9. Pozostałe limity odpowiedzialności na jedno i wszystkie zdarzenia:**
- 3.9.1. Zamieszki i niepokoje społeczne, rozruchy, strajki, lokauty – limit na jedno i wszystkie zdarzenia w okresie ubezpieczenia:
- zakres obligatoryjny - 100.000,00 zł
 - zakres fakultatywny - 200.000,00 zł
- 3.9.2. Przepięcia w treści zgodnej z Klauzulą przepięć (7.25.) – przepięcia spowodowane wylądowaniem atmosferycznym do wysokości sumy ubezpieczenia, dla pozostałych limit 50.000,00 zł na jedno i wszystkie zdarzenia w okresie ubezpieczenia.
- 3.9.3. Zalania w wyniku stanu technicznego dachu, rynien, okien oraz niezabezpieczonych otworów dachowych lub innych elementów budynku – limit na jedno i wszystkie zdarzenia w okresie ubezpieczenia:
- zakres obligatoryjny – 50.000,00 zł
 - zakres fakultatywny – 100.000,00 zł
- 3.9.4. Nagłe działanie cieczy (w szczególności wody) wskutek wylewu wód podziemnych a także występującej w innych stanach skupienia pod postacią pary wodnej, śniegu, wilgoci a także szkody spowodowane mrozem – limit 100.000,00 zł na jedno i wszystkie zdarzenia w okresie ubezpieczenia.
- 3.9.5. Dewastacja niezwiązana z ryzykiem kradzieży, rozumiana jako rozmyślane zniszczenie

przedmiotu ubezpieczenia przez osoby trzecie (z podlimitem na ryzyko graffiti 20.000,00 zł) – limit odpowiedzialności 200.000,00 zł na jedno i wszystkie zdarzenia w okresie ubezpieczenia;

- 3.9.6. Dewastacja mienia (w tym graffiti z podlimitem 20.000,00 zł) w związku z kradzieżą lub bez takiego związku oraz kradzież lub rabunek mienia, które ze względu na specyfikę lub przeznaczenie znajduje się na zewnątrz, m.in. elementy stałe budynków i budowli, ogrodzenia, bramy, obiekty małej architektury i infrastruktury, wiaty, kontenery, elementy systemu kanalizacji, urządzeń technologicznych i innych, infrastruktury drogowej, hydranty, ławki, pomniki, rzeźby, place zabaw, iluminacje świetlne, anteny, tablice informacyjne, kraty, rynny, kraty ściekowe, pokrywy, wpusty i inne budowle oraz mienie Zamawiającego/Ubezpieczonego znajdujące się na zewnątrz, a także mienie w miejscu prowadzenia imprez kulturalnych, m.in. estrady, sceny, sprzęt i wyposażenie – limit odpowiedzialności 100.000,00 zł na jedno i wszystkie zdarzenia w okresie ubezpieczenia.
- 3.9.7. brak
- 3.9.8. Szkody polegające na awarii maszyn i urządzeń z limitem odpowiedzialności:
- zakres obligatoryjny – 50.000,00 zł
 - zakres fakultatywny – 200.000,00 zł
- 3.9.9. Ryzyko stłuczenia i pęknięcia szyb i innych przedmiotów szklanych (w rozumieniu pkt. 1.3.3.) - limit odpowiedzialności: 50.000,00 zł na jedno i wszystkie zdarzenia w okresie ubezpieczenia.
- 3.9.10. Szkody w środkach obrotowych w wyniku niedochowania temperatury przechowywania, w tym rozmrożenia, w wyniku zdarzeń losowych, awarii maszyn i urządzeń oraz braku dostaw mediów (w szczególności produkty spożywcze) – limit 10.000,00 zł na jedno i wszystkie zdarzenia.

4. Postanowienia dodatkowe:

4.1. Wyplata odszkodowania.

4.1.1. Odszkodowania wypłacane będą:

- w przypadku budynków i budowli – w pełnej wysokości poniesionej szkody potwierdzonej kosztorysem, fakturami i rachunkami który uwzględni m.in. zakres uszkodzonych elementów, konieczność przeprowadzenia dodatkowych, niezbędnych dla odtworzenia mienia napraw, dotychczasową technologię, konstrukcję, wymiary, standardy wykończenia, takie same lub najbardziej zbliżone materiały itp.,

- w przypadku maszyn, sprzętu i urządzeń - w pełnej wysokości poniesionej szkody potwierdzonej fakturami lub rachunkami, obejmującej m.in. wartość kosztów zakupu, albo naprawy mienia takiego samego rodzaju lub o najbardziej zbliżonych parametrach.

Dodatkowo pokrywane będą koszty opracowania wymaganej dokumentacji, koszty transportu, demontażu, montażu, których poniesienie jest niezbędne w celu odtworzenia mienia.

4.1.2. W przypadku mienia ubezpieczonego według wartości początkowej brutto lub wartości odtworzeniowej Ubezpieczyciel nie będzie potrącał kwot wynikających ze zużycia technicznego, ani stosował współczynników lub procentowych wskaźników zużycia mienia, mogących mieć istotny wpływ na obniżenie wysokości odszkodowania wyliczonej zgodnie z powyższymi zapisami. Granicą odpowiedzialności ubezpieczyciela może być wyłącznie wartość odtworzeniowa/ księgowa brutto zniszczonego lub uszkodzonego mienia (zarówno przy szkodzie częściowej, jak i całkowitej).

4.1.3. W przypadku niedoubezpieczenia Ubezpieczyciel będzie mógł zastosować zasadę proporcji, z uwzględnieniem zapisów 4.1.7. wyłącznie wtedy, gdy podana przez

Ubezpieczającego/ Ubezpieczonego suma ubezpieczenia dla mienia dotkniętego szkodą powiększona o kwotę przezornej sumy ubezpieczenia jest niższa od wartości tego mienia w dniu powstania szkody.

- 4.1.4. Mienie osób trzecich, mienie powierzone oraz środki niskocenne, mała architektura – za odszkodowanie przyjmuje się koszt naprawy uszkodzonego mienia lub koszt zakupu identycznego lub zbliżonego parametrami mienia,
- 4.1.5. Mienie pracownicze/ uczniowskie (w tym umundurowanie) – za odszkodowania przyjmuje się koszt naprawy uszkodzonego mienia lub koszt zakupu identycznego lub zbliżonego parametrami mienia,
- 4.1.6. Ryzyko stłuczenia szyb – wypłata wg wartości odtworzeniowej,
- 4.1.7. Wyłączenie zasady proporcji wypłata odszkodowania zgodnie z podanymi sumami ubezpieczenia według mienia przyjętego do ubezpieczenia według wartości ewidencyjne i początkowej brutto; dla mienia ubezpieczonego według wartości odtworzeniowej wyłączenie proporcjonalnej redukcji wypłaty odszkodowania do wysokości 130% zadeklarowanej sumy ubezpieczenia; nie stosuje się redukcyjnej wypłaty odszkodowania jeśli wartość szkody nie przekracza 30% sumy ubezpieczenia przedmiotu dotkniętego szkodą; nie stosuje się redukcyjnej wypłaty odszkodowania dla budynków, których wartość odtworzeniowa jest określona zgodnie z punktem 3.3. i 3.4 dla których Ubezpieczyciel akceptuje sposób wyliczenia wartości odtworzeniowej.
- 4.1.8. Wypłata odszkodowania
 - z podatkiem VAT (brutto) dla jednostek, które nie są płatnikami podatku VAT,
 - bez podatku VAT (netto) dla jednostek, które są płatnikami podatku VAT.

Jeżeli suma ubezpieczenia zawiera podatek VAT to odszkodowanie płatne będzie z podatkiem VAT, o ile Zamawiający nie odlicza podatku VAT, nawet jeżeli jest do tego uprawniony.

- 4.2. Nie stosowanie wymogów specjalnych w zakresie zabezpieczenia okien (np. wielowarstwowe szyby itp.) - uznanie za wystarczające zabezpieczenie wszelkich otworów okiennych oknami zwykłymi, powszechnie stosowanymi w należyтым stanie technicznym, bez konieczności stosowania w przypadku dozoru poza godzinami czynnej placówki lub sprawnego alarmu dodatkowych zabezpieczeń w postaci krat, folii antywłamaniowych, szyb wielowarstwowych, itp. – limit odpowiedzialności 20 000 zł na jedno i wszystkie zdarzenia
- 4.3. Ubezpieczyciel uznaje za wystarczające wszystkie należycie konserwowane, sprawne w chwili szkody, istniejące zabezpieczenia przeciwpożarowe i przeciwkradzieżowe posiadane przez wszystkie podmioty/Ubezpieczonych we wszystkich lokalizacjach, niezależnie od uregulowań obowiązujących w Ogólnych Warunkach Ubezpieczeń.

5. Miejsce ubezpieczenia:

- 5.1. Wszystkie miejsca prowadzenia działalności oraz lokalizacje, w których znajduje się mienie Zamawiającego w tym lokalizacje określone w załącznikach do Opisu Przedmiotu Zamówienia.
- 5.2. Mienie tj. maszyny, urządzenia, wyposażenie, sprzęt elektroniczny (nie ubezpieczony w ramach ubezpieczenia sprzętu elektronicznego od wszystkich ryzyk), krzesła oraz inne mienie służące do organizacji imprez kulturalnych, sportowych, plenerowych, konferencji w miejscu ich prowadzenia na terenie RP – limit 100 000 zł

6. Franszyzy i udziały własne:

- 6.1. **Franszyza integralna:**
 - stłuczone przedmioty szklane: brak franszyzy
 - pozostałe szkody: 250 PLN

6.2. **Franszyza redukcyjna:** brak

6.3. **Udziały własne:** brak

7. Klauzule obligatoryjne: (treść zgodna z pkt II.)

- 7.1. Klauzula reprezentantów
- 7.2. Klauzula automatycznego ubezpieczenia nowych miejsc
- 7.3. Klauzula rezygnacji z regresu
- 7.4. Klauzula ubezpieczenia mienia podczas rozbudowy i przebudowy - limit odpowiedzialności 1.000.000,00 zł na jedno i wszystkie zdarzenia w okresie ubezpieczenia
- 7.5. Klauzula kosztów dodatkowych - limit odpowiedzialności 200.000,00 zł na jedno i na wszystkie zdarzenia w okresie ubezpieczenia
- 7.6. Klauzula zmiany własności
- 7.7. Klauzula wyrównania sumy ubezpieczenia
- 7.8. Klauzula przezornej sumy ubezpieczenia - limit odpowiedzialności 600.000,00 zł na jedno i wszystkie zdarzenia
- 7.9. Klauzula płatności składki lub rat składki
- 7.10. Klauzula lokalizacji
- 7.11. Klauzula odbudowy w innej lokalizacji
- 7.12. Klauzula warunków i taryf
- 7.13. Klauzula okolicznościowa
- 7.14. Klauzula mienia ruchomego - limit odpowiedzialności 100.000,00 zł na jedno i wszystkie zdarzenia w okresie ubezpieczenia
- 7.15. Klauzula automatycznego pokrycia – limit odpowiedzialności 1.000.000,00 zł na jedno i wszystkie zdarzenia w okresie ubezpieczenia
- 7.16. Klauzula wypłaty zaliczek
- 7.17. Katastrofa budowlana – limit odpowiedzialności obligatoryjny 500.000,00 zł na jedno i wszystkie zdarzenia w okresie ubezpieczenia, fakultatywnie 1.000.000,00 zł
- 7.18. Klauzula rozstrzygania sporów
- 7.19. Klauzula odpowiedzialności
- 7.20. Klauzula nakazów administracyjnych - limit odpowiedzialności 100.000,00 zł na jedno i wszystkie zdarzenia w okresie ubezpieczenia
- 7.21. Klauzula likwidacji drobnych szkód majątkowych do kwoty 4.000,00 zł
- 7.22. Klauzula terroryzmu - limit odpowiedzialności obligatoryjny 100.000,00 zł na jedno i wszystkie zdarzenia w okresie ubezpieczenia, fakultatywnie 500.000,00 zł
- 7.23. Klauzula odstąpienia od odtworzenia mienia
- 7.24. Klauzula automatycznego odtworzenia wysokości sumy ubezpieczenia po szkodzie
- 7.25. Klauzula przepięć
- 7.26. Klauzula kosztów ewakuacji - limit odpowiedzialności 50.000,00 zł na jedno i wszystkie zdarzenia w okresie ubezpieczenia
- 7.27. Klauzula ubezpieczenia mienia podczas transportu - limit odpowiedzialności 100.000,00 zł na jedno i wszystkie zdarzenia w okresie ubezpieczenia.

B. UBEZPIECZENIE ELEKTRONIKI OD WSZYSTKICH RYZYK – ALL RISKS.

1. Przedmiot ubezpieczenia. Przedmiotem ubezpieczenia jest m.in. **sprzęt elektroniczny, (stacjonarny i przenośny), elektroakustyczny** oraz **systemy monitoringu (zewnętrzne i wewnętrzne)** będący w posiadaniu (samoistnym lub zależnym) podmiotów określonych w załączniku nr 4, biorących udział w niniejszym postępowaniu przetargowym w okresie ubezpieczenia (także mienie w którego posiadanie Zamawiający/ Ubezpieczony wejdzie w okresie trwania umowy ubezpieczenia) oraz inne mienie według Opisu Przedmiotu Zamówienia.

Wartościowe zagregowane zestawienie mienia przedstawia załącznik nr 9. Wśród ubezpieczonego sprzętu można wyróżnić:

- 1.1. **Sprzęt elektroniczny stacjonarny i przenośny,** w szczególności:

- 1.1.1. serwery, przełącznik sieciowy, macierz dyskowa, zestawy komputerowe (jednostka centralna + monitor), drukarki, plotery, skanery, faksmodemy zewnętrzne, inny osprzęt komputerowy, kserokopiarki, urządzenia wielofunkcyjne, centrale telefoniczne, aparaty telefoniczne i telefax, sprzęt specjalistyczny sterowany komputerowo, sieci, elementy sieci szerokopasmowej, systemy alarmowe, komputery przenośne, kamery video, aparaty fotograficzne cyfrowe, rzutniki i projektory, mikrofony, ekrany wizualne, telefony komórkowe, ipad, ipod itp.; jak również szafy sterownicze zgłoszone do ubezpieczenia jako elektronika. Sprzęt stacjonarny i przenośny nie starszy niż 6 lat.
- 1.2. **Monitoring zewnętrzny i wewnętrzny** – w tym m.in. kamery telewizji przemysłowej, rejestratory, przekaźniki, systemy zasilania oraz przechowywania danych.
- 1.3. **Oprogramowanie – programy komputerowe.**
- 1.4. **Postanowienia dodatkowe dotyczące przedmiotu ubezpieczenia:**
 - 1.4.1. Ubezpieczeniem objęte zostaje mienie stanowiące własność Zamawiającego i jednostek uczestniczących w postępowaniu konkursowym oraz mienie nie stanowiące własności Zamawiającego (m.in. mienie osób trzecich, mienie najmowane, użyczone).
 - 1.4.2. Uznanie za ubezpieczone **mienie ulegające przemieszczeniu pomiędzy lokalizacjami** bez konieczności powiadamiania ubezpieczyciela.
 - 1.4.3. Uznanie za ubezpieczone mienie **podczas tymczasowego składowania**, w tym nowo zakupiony sprzęt przed montażem na stanowiskach (odpowiedzialność Ubezpieczyciela za sprzęt od daty jego dostawy do włączenia go do eksploatacji).
 - 1.4.4. Ochrona ubezpieczeniowa obejmuje **mienie wyłączone z eksploatacji/ użytkowania** w tym mienie, które w trakcie okresu ubezpieczenia będzie stopniowo remontowane i włączane do użytkowania, niezależnie od okresu oraz przyczyn jego wyłączenia.
 - 1.4.5. Dopuszcza się możliwość stosowania „klauzuli konserwacji” tylko w przypadku wymogu dot. obowiązku konserwacji stawianego przez producenta sprzętu, – przy czym jednocześnie uzgadnia się, iż ubezpieczający może dokonywać czynności konserwacyjnych albo przez własny personel (służby) albo przez zewnętrzną firmę.
 - 1.4.6. Nie dopuszcza się obowiązku wymogu przechowywania sprzętu elektronicznego w pomieszczeniach klimatyzowanych.
 - 1.4.7. Ochrona ubezpieczenia dla mienia zainstalowanego bądź składowanego bezpośrednio na podłodze w tym w pomieszczeniach poniżej poziomu gruntu.
 - 1.4.8. Dla elektroniki, która ze względu na swoją specyfikę i przeznaczenie zainstalowana jest na zewnątrz, przyjmuje się, iż sposób zamontowania tego mienia jest wystarczającym zabezpieczeniem przeciwkradzieżowym.
2. **Zakres ubezpieczenia** obejmuje wszystkie szkody polegających na utracie, zniszczeniu lub uszkodzeniu ubezpieczonego mienia na skutek **nagłego, niespodziewanego i niezależnego od woli Ubezpieczającego zdarzenia**, o ile nie zostało ono wyłączone na podstawie poniższych akceptowalnych wyłączeń (2.1.)
Zakresem ochrony ubezpieczeniowej objęte są również szkody w ubezpieczonym mieniu, powstałe na skutek:
 - prowadzonej akcji ratowniczej, gaśniczej, wyburzenia lub odgruzowania powstałe w związku ze zdarzeniem objętym zakresem ubezpieczenia, a także gdy przeprowadzona interwencja była uzasadniona, a zdarzenie objęte ubezpieczeniem nie wystąpiło – do wysokości sumy ubezpieczenia,
 - skażenia lub zanieczyszczenia będącego następstwem zdarzenia ubezpieczeniowego lub działań opisanych w pkt 2.

- 2.1. **Akceptowalne wyłączenia w zakresie ubezpieczenia.** Ubezpieczyciel nie ponosi odpowiedzialności za szkody powstałe wskutek:
- 2.1.1. stanu wojennego (działań wojennych), stanu wyjątkowego (wojny domowej, rewolucji, przewrotu, powstania),
 - 2.1.2. zamieszek i niepokojów społecznych, rozruchów, strajków, lokautów z zastrzeżeniem postanowień i limitu określonego w pkt 3.7.1. (50.000,00 zł)
 - 2.1.3. konfiskaty lub innego rodzaju przejęcia przez organy władzy państwowej,
 - 2.1.4. aktów terroryzmu z zastrzeżeniem postanowień i limitu określonego w Klauzuli terroryzmu (6.20.) (100.000,00 zł)
 - 2.1.5. spowodowane energią jądrową, promieniowaniem jonizacyjnym oraz skażeniem radioaktywnym,
 - 2.1.6. wyrządzone umyślnie oraz wskutek rażącego niedbalstwa z zastrzeżeniem Klauzuli reprezentantów (6.1.),
 - 2.1.7. braku okresowych obowiązkowych przeglądów i konserwacji z uwzględnieniem zapisów pkt 1.4.5.,
 - 2.1.8. wad produkcyjnych, błędów konstrukcyjnych, wad materiałowych ujawnionych w okresie gwarancji,
 - 2.1.9. zalania, jeśli do zalania przyczynił się zły stan techniczny dachu z zastrzeżeniem postanowień i limitu określonego w pkt 3.7.2. (50.000,00 zł)
 - 2.1.10. ciągłej eksploatacji – naturalnego zużycia,
 - 2.1.11. systematycznego zawilgacania, zgrzybienia i zapleśnienia, zużycia, ścierania lub zesterzenia się jakiegokolwiek części przedmiotu ubezpieczenia, wynikającego w sposób naturalny z normalnej eksploatacji, działania lub stopniowego pogarszania się jakości
 - 2.1.12. powstałe wskutek kradzieży mienia za wyjątkiem kradzieży z włamaniem oraz rabunku z zastrzeżeniem postanowień i limitu określonego w pkt. 3.7.3. (kradzież zwykła 10.000,00 zł),
 - 2.1.13. oszustwa, wyłudzenia, fałszerstwa, poświadczenia nieprawdy.
- 2.2. **Koszty dodatkowe w zakresie ubezpieczenia** Zakres ubezpieczenia obejmuje następujące rodzaje kosztów:
- 2.2.1. koszty związane z **zabezpieczeniem przed szkodą ubezpieczonego mienia, koszty akcji** w szczególności: gaszenia, rozbiórki, ewakuacji itp., koszty uprzątnięcia pozostałości po szkodzie łącznie z rozbiórką i demontażem części niezdatnych do użytku w ramach sumy ubezpieczenia,
 - 2.2.2. **koszty odtworzenia danych, nośników danych oraz licencjonowanego oprogramowania** – limit odpowiedzialności 200.000,00 zł w systemie na pierwsze ryzyko, z konsumpcją sumy ubezpieczenia,
- 3. Suma ubezpieczenia, sposób jej ustalania i limity odpowiedzialności:**
- 3.1. Sumy ubezpieczenia w sposób syntetyczny zostały przedstawione w pkt. 3.6
 - 3.2. Zestawienie analityczne sum ubezpieczenia zawiera: Załącznik nr 9 – dane do ubezpieczenia sprzętu elektronicznego od wszystkich ryzyk.
 - 3.3. Aktualizacja sum ubezpieczenia w kolejnych latach trwania umowy odbywać się będzie na wniosek ubezpieczającego. Aktualizacja sum ubezpieczenia będzie również możliwa przed wystawieniem polis ubezpieczeniowych lub w trakcie okresu ubezpieczenia.
W przypadku gdy na skutek aktualizacji suma ubezpieczenia wzrośnie o nie więcej niż 5% Zamawiający nie będzie zobligowany do zapłaty składki dodatkowej, a Wykonawca zaakceptuje i przyjmie do ubezpieczenia zaktualizowane wartości – dot. każdego okresu ubezpieczenia.
 - 3.4. Sumy ubezpieczenia zawierają VAT dla Ubezpieczonych, którzy nie są płatnikami VAT – u oraz sumy ubezpieczenia bez VAT dla płatników tego podatku,
 - 3.5. System ubezpieczenia:

3.5.1 Sprzęt elektroniczny stacjonarny, przenośny oraz monitoring wewnętrzny i zewnętrzny, dźwiękowa sygnalizacja alarmowa – system sum stałych;

3.5.2 Dane, nośniki danych oraz oprogramowanie – system na pierwsze ryzyko z określeniem limitu na jedno i wszystkie zdarzenia z konsumpcją sumy ubezpieczenia.

3.6. Sumy ubezpieczenia i limity odpowiedzialności w zakresie all risks:

Przedmiot ubezpieczenia	Wg wartości	Suma ubezpieczenia
Sprzęt stacjonarny	KB	657 352,33 zł
Sprzęt przenośny	KB	161 216,94 zł
Monitoring	KB	64 414,54 zł
RAZEM		882 986,81 zł

KB – wartość księgowa brutto

O - wartość odtworzeniowa

3.7. Limity odpowiedzialności:

3.7.1. Zamieszki i niepokoje społeczne, rozruchy, strajki, lokauty – limit odpowiedzialności 50 000,00 zł na jedno i wszystkie zdarzenia w okresie ubezpieczenia

3.7.2. Zalania w wyniku stanu technicznego dachu, rynien, okien oraz niezabezpieczonych otworów dachowych lub innych elementów budynku – limit odpowiedzialności 50.000,00 zł na jedno i wszystkie zdarzenia w okresie ubezpieczenia:

3.7.3. Kradzież zwykła – limit odpowiedzialności 10.000,00 zł na jedno i wszystkie zdarzenia w okresie ubezpieczenia. (wspólny limit z mieniem)

4. Postanowienia dodatkowe:

4.1. Wypłata odszkodowania:

4.1.1. Wypłata odszkodowania według wartości odtworzeniowej, nowej niezależnie od zużycia technicznego oraz okresu eksploatacji mienia (zarówno w przypadku szkody częściowej jak i całkowitej).

4.1.2. Wypłata odszkodowania
- z podatkiem VAT (brutto) dla jednostek, które nie są płatnikami podatku VAT,
- bez podatku VAT (netto) dla jednostek, które są płatnikami podatku VAT.

Jeżeli suma ubezpieczenia zawiera podatek VAT to odszkodowanie płatne będzie z podatkiem VAT, o ile Zamawiający nie odlicza podatku VAT, nawet jeżeli jest do tego uprawniony.

4.1.3. Niestosowanie wymogów specjalnych w zakresie zabezpieczenia okien (np. wielowarstwowe szyby itp.) – uznanie za wystarczające zabezpieczenie wszelkich otworów okiennych oknami zwykłymi, powszechnie stosowanymi w należyтым stanie technicznym; brak konieczności stosowania w przypadku

kompleksowe ubezpieczenie interesów majątkowych oraz odpowiedzialności cywilnej
GMINY RADOMYŚL WIELKI wraz z jednostkami organizacyjnymi
Nr referencyjny: OR.271.4.2016

dozoru lub sprawnego alarmu dodatkowych zabezpieczeń w postaci krat, folii antywłamaniowych, szyb wielowarstwowych, itp.

- 4.1.4. Ubezpieczyciel uznaje za wystarczające wszystkie istniejące zabezpieczenia przeciwpożarowe i antykradzieżowe posiadane przez wszystkie podmioty we wszystkich lokalizacjach, niezależnie od uregulowań obowiązujących w Ogólnych Warunkach Ubezpieczeń.

4.2. **Miejsce ubezpieczenia:**

- 4.2.1. Sprzęt stacjonarny, systemy monitoringu – miejsca prowadzenia działalności oraz miejsca przekazania sprzętu w ramach realizowanych projektów (teren RP).
- 4.2.2. Sprzęt przenośny – w miejscu prowadzenia działalności (również poza granicami RP). Ustanawia się limit 10% sumy ubezpieczenia całego ubezpieczonego mienia (sprzęt elektroniczny przenośny) dla podróży zagranicznych obejmujących Europę.

5. **Franszyzy i udziały własne:**

- 5.1. **Franszyza integralna:** 300,00 zł
- 5.2. **Franszyza redukcyjna:** brak
- 5.3. **Udziały własne:** brak

6. **Klauzule obligatoryjne** (treść zgodna z pkt II)

- 6.1. Klauzula reprezentantów
- 6.2. Klauzula automatycznego ubezpieczenia nowych miejsc
- 6.3. Klauzula rezygnacji z regresu
- 6.4. Klauzula zmiany własności
- 6.5. Klauzula przezornej sumy ubezpieczenia - limit odpowiedzialności 100.000,00 zł na jedno i wszystkie zdarzenia w okresie ubezpieczenia
- 6.6. Klauzula płatności składki lub rat składki
- 6.7. Klauzula ograniczenia stosowania zasady proporcji
- 6.8. Klauzula lokalizacji
- 6.9. Klauzula odstąpienia od odtworzenia mienia
- 6.10. Klauzula likwidacyjna w sprzęcie elektronicznym
- 6.11. Klauzula szybkiej likwidacji szkód w sprzęcie elektronicznym
- 6.12. Klauzula warunków i taryf
- 6.13. Klauzula okolicznościowa
- 6.14. Klauzula mienia ruchomego – limit 100.000,00 zł na jedno i wszystkie zdarzenia w okresie ubezpieczenia
- 6.15. Klauzula automatycznego pokrycia – limit odpowiedzialności 500 000,00 zł na jedno i wszystkie zdarzenia w okresie ubezpieczenia
- 6.16. Klauzula wypłaty zaliczek
- 6.17. Klauzula rozstrzygania sporów
- 6.18. Klauzula odpowiedzialności
- 6.19. Klauzula przepięć
- 6.20. Klauzula terroryzmu - limit odpowiedzialności 100 000,00 zł na jedno i wszystkie zdarzenia w okresie ubezpieczenia
- 6.21. Klauzula automatycznego odtworzenia wysokości sumy ubezpieczenia po szkodzie

C. Ubezpieczenie odpowiedzialności cywilnej.

1. **Przedmiot ubezpieczenia:**

Przedmiotem ubezpieczenia jest udzielenie ochrony ubezpieczeniowej w zakresie odpowiedzialności cywilnej Zamawiającego/Ubezpieczonego, jeżeli w związku ze zdarzeniem powodującym szkodę osobową, rzeczową lub czystą stratę finansową, związanym z prowadzeniem działalności lub posiadaniem, zarządzaniem lub administrowaniem mienia Zamawiający/Ubezpieczony (podmioty określone w załączniku nr 6 do OPZ) zobowiązany jest w myśl przepisów prawa – niezależnie od reżimu odpowiedzialności (delikt, kontrakt, OC za produkt oraz w zbiegu odpowiedzialności deliktowej, kontraktowej i za produkt) – do naprawienia poszkodowanemu poniesionej przez niego szkody.

2. **Zakres ubezpieczenia.** Ubezpieczenie obejmuje w szczególności odpowiedzialność za szkody:

- 2.1. wynikłe z wykonywania zadań publicznych określonych w ustawie z dnia 8 marca 1990 r. o samorządzie gminnym (tj. Dz. U. z 2013 r., poz. 594 ze zm.) i ustawie z dnia 5 czerwca 1998 r. o samorządzie powiatowym (jt. Dz. U z 2013 r., poz. 595 ze zm.),
- 2.2. wynikłe w trakcie realizacji zadań własnych gminy i powiatu oraz zadań zleconych z zakresu administracji rządowej nałożonych odrębnymi ustawami albo zadań realizowanych na podstawie porozumień zawieranych z organami administracji publicznej, a także w trakcie realizacji wyżej wymienionych zadań przez jednostki organizacyjne gminy,
- 2.3. powstałe podczas wykonywania zadań wynikających ze statutu Gminy Radomyśl Wielki lub jej poszczególnych jednostek i podmiotów,
- 2.4. wynikłe z bezprawnego działania lub zaniechania będącego skutkiem wykonywania władzy publicznej w tym również postępowań egzekucyjnych,
- 2.5. wynikłe z art. 417(1) oraz art. 417(2) Kodeksu cywilnego.

3. **Szczegółowy zakres ubezpieczenia obejmuje m.in.:**

- 3.1. włączenie odpowiedzialności cywilnej za szkody powstałe w wyniku niewykonania lub nienależytego wykonania zobowiązania,
- 3.2. włączenie odpowiedzialności za szkody powstałe po przekazaniu przedmiotu wykonanej pracy lub usługi w użytkowanie odbiorcy (**completed operations liability**),
- 3.3. włączenie **odpowiedzialności cywilnej inwestora**, w rozumieniu powszechnie obowiązujących przepisów prawnych, w tym ustawy Prawo budowlane, o ile nie jest przedmiotem odrębnego ubezpieczenia,
- 3.4. włączenie **odpowiedzialności za podwykonawców** oraz za osoby, którym ubezpieczający powierzył wykonanie określonych czynności (w tym wolontariuszy, asystentom rodziny),
- 3.5. **odpowiedzialność cywilną za szkody w mieniu, z którego ubezpieczający/ ubezpieczony korzysta na podstawie umowy użytkowania, najmu, dzierżawy, użyczenia, przechowania lub innej umowy nienazwanej** (dotyczy nieruchomości i ruchomości); nie dopuszcza się wyłączenia szkód w gotówce oraz sprzęcie elektronicznym komputerowym, a także w pojazdach mechanicznych w zakresie w jakim szkoda nie może zostać zlikwidowana z ubezpieczenia AC,
- 3.6. **włączenie odpowiedzialności za szkody powstałe pośrednio lub bezpośrednio z emisji, wycieku lub innej formy przedostania się do powietrza, wody, gruntu jakichkolwiek substancji niebezpiecznych** oraz koszty usunięcia neutralizacji

- lub oczyszczenia gleby, powietrza lub wody z substancji zanieczyszczających, w tym poniesione przez Urząd oraz podmioty objęte wspólnym postępowaniem,
- 3.7. włączenie odpowiedzialności za skutki uchybień natury organizacyjnej, administracyjnej i porządkowej w związku z prowadzoną działalnością statutową, w tym w szczególności polegających na **czystych stratach finansowych**,
 - 3.8. odpowiedzialność cywilna za szkody wynikające z błędów podczas i w związku z przetwarzaniem danych osobowych, w tym polegające na naruszeniu dóbr osobistych i/lub wynikające z naruszenia przepisów ustawy z dnia 29 sierpnia 1997 r. o ochronie danych osobowych,
 - 3.9. włączenie **odpowiedzialności z tytułu zarządzania i administrowania mieniem powierzonym z rozszerzeniem o szkody w mieniu przechowywanym, kontrolowanym lub chronionym** przez ubezpieczającego polegające na jego uszkodzeniu, zniszczeniu lub utracie (w tym w szczególności w związku z prowadzeniem szatni, parkingów strzeżonych oraz ośrodków wypoczynkowych z uwzględnieniem odpowiedzialności cywilnej hotelarza za mienie wniesione przez gości hotelowych; nie dopuszcza się wyłączenia szkód w księgozbiorach itp.),
 - 3.10. włączenie **odpowiedzialności za szkody w mieniu powierzonym**, które stanowiło przedmiot obróbki, naprawy, czyszczenia, montażu, demontażu lub innych usług o podobnym charakterze wykonywanych przez Ubezpieczonego; ubezpieczenie pokryje szkody powstałe w trakcie wykonywania ww. usług, po ich zakończeniu, jak również w trakcie przechowywania rzeczy w związku ww. czynnościami (dotyczy nieruchomości i ruchomości); nie dopuszcza się wyłączenia szkód w księgozbiorach itp.),
 - 3.11. włączenie odpowiedzialności z tytułu roszczeń powstałych pomiędzy podmiotami objętymi ubezpieczeniem – **OC wzajemna** oraz roszczeń wnoszonych przez spółki prawa handlowego, których udziały lub akcje posiada Zamawiający,
 - 3.12. włączenie **odpowiedzialności z tytułu posiadania lub administrowania terenami zieleni miejskiej, parkami, placami (w tym placami zabaw), parkingami, kładkami, płotami, przejściami, skwerami** i wszelkim innymi terenami, w tym chodnikami i drogami oraz mieniem będącym w posiadaniu, administrowaniu lub podległym pod prawny lub faktyczny zarząd Gminy Radomyśl Wielki lub jego jednostek organizacyjnych w tym m.in. wypadki na ww. terenach spowodowane złym stanem technicznym, zalegającym śniegiem, śliską nawierzchnią, rozlaniem płynów i smarów, uszkodzeniem, wybiciem lub brakiem pokryw, włazów, kratek studzienek kanalizacyjnych, hydrantów, itp.,
 - 3.13. **odpowiedzialność cywilna z tytułu zarządzenia drogami** w następującym zakresie:
Szkody wynikłe z tytułu posiadanego i administrowanego mienia znajdującego się w zarządzie Gminy Radomyśl Wielki i jej jednostek powstałe na drogach publicznych, drogach wewnętrznych będących własnością i w zarządzie Gminy Radomyśl Wielki, jak również na wydzielonych działkach geodezyjnych o funkcji drogowej oraz przeznaczonej do parkowania, chodnikach, alejach, ścieżkach rowerowych wynikłych z winy Ubezpieczonego, a w szczególności wypadki na ww. terenach spowodowane złym stanem technicznym nawierzchni wynikającej z uszkodzenia w postaci wybojów, zapadnięcia części jezdni, wyrw w jezdniach i poboczach, zalegającym śniegiem i lodem, śliską nawierzchnią, rozlaniem płynów i smarów, zalegającym piaskiem lub ziemią, uszkodzeniem, wybiciem lub brakiem pokryw, włazów, kratek studzienek kanalizacyjnych, hydrantów, itp. podległych Zamawiającemu/Ubezpieczonemu, porzuceniem wszelkiego rodzaju przedmiotów i materiałów, leżącymi i upadającymi drzewami, konarami, elementami słupów, oprawami latarni i sygnalizacji świetlnej, brakiem odpowiednich znaków drogowych, złym oznakowaniem lub źle funkcjonującą sygnalizacją świetlną, nie normatywną skrajnią poziomą i pionową jezdni, spowodowane zadrzewieniem lub zabudową.

Przez teren rozumie się również chodniki, ścieżki rowerowe, miejsca, na których

kompleksowe ubezpieczenie interesów majątkowych oraz odpowiedzialności cywilnej
GMINY RADOMYŚL WIELKI wraz z jednostkami organizacyjnymi
Nr referencyjny: OR.271.4.2016

znajdują się oznakowania pionowe, pozostałości po robotach służb, obiekty inżynieryjne będące w bezpośrednim zarządzie Gminy Radomyśl Wielki i inne urządzenia związane z funkcjonowaniem drogi oraz utrzymaniem dróg, w tym również w okresie zimowym i w czasie technologicznie utrudniającym bieżące naprawy (np. niemożliwość naprawienia szkody wskutek panujących warunków atmosferycznych).

Długość dróg gminnych – 100 km

Długość dróg powiatowych w zarządzie gminy do zimowego utrzymania – 44,6 km

- 3.14. włączenie odpowiedzialności za szkody spowodowane przez drzewa i inne nasadzenia roślinne znajdujące się na zarządzanym terenie wynikające z niewłaściwego stanu zieleni, za utrzymanie których odpowiedzialność ponosi ubezpieczony,
- 3.15. włączenie odpowiedzialności za szkody z tytułu administrowania, posiadania i eksploatacji budynków oraz innych nieruchomości, w tym szkody związane ze stanem technicznym budynków (zarówno części zewnętrznych – elewacje, kominy, klapy zewnętrzne, drzwi, okna, jak i wewnętrznych – korytarze, schody, zsypy, windy, itp.) oraz inne szkody, za które ubezpieczony odpowiada z tytułu posiadanego mienia oraz wykonywanej działalności, w tym zarządzania nieruchomościami;
- 3.16. włączenie odpowiedzialności deliktowej i kontraktowej z tytułu wynajmu budynków osobom trzecim,
- 3.17. włączenie odpowiedzialności za szkody wyrządzone w następstwie działania lub zaniechania Zamawiającego/Ubezpieczonego, które mogą wyniknąć w związku z wykonywaniem czynności zarządzania wspólnotami mieszkaniowymi, w tym szkody wynikające z rażącego niedbalstwa lub wynikające z braku remontu i właściwej konserwacji budynków i ich części,
- 3.18. włączenie **odpowiedzialności z tytułu zalań dachowych, szkód spowodowanych przez nieszczelne złącza zewnętrzne budynku, nieszczelną stolarkę okienną, kominy oraz przepięcia w odniesieniu do** lokali użytkowych, mieszkań i części wspólnych zarządzanych przez Miasto, jego jednostki organizacyjne oraz szkody związane ze stanem technicznym budynków (zarówno części zewnętrznych – elewacje, kominy, klapy zewnętrzne, drzwi, okna, jak i wewnętrznych – korytarze, schody, zsypy, windy, itp.),
- 3.19. W odniesieniu do odpowiedzialności cywilnej zarządcy nieruchomości umowa będzie miała zastosowanie w sytuacji wyczerpania sumy gwarancyjnej z obowiązkowego ubezpieczenia odpowiedzialności cywilnej zarządcy nieruchomości zgodnie z Rozporządzeniem Ministra Finansów z dnia 13 grudnia 2013 roku w sprawie obowiązkowego ubezpieczenia odpowiedzialności cywilnej zarządcy nieruchomości – nadwyżka nad ubezpieczenie obowiązkowe,
- 3.20. włączenie **odpowiedzialności za szkody powstałe wskutek działania i awarii wszelkich** urządzeń i instalacji wodociągowych, gazowych, kanalizacyjnych, centralnego ogrzewania, elektrycznych, klimatyzacyjnych i innych, a także szkody spowodowane gwałtowną zmianą napięcia lub natężenia prądu w sieci,
- 3.21. włączenie odpowiedzialności za szkody wynikłe z prowadzonych prac budowlanych, remontowych, modernizacyjnych oraz konserwatorskich,
- 3.22. włączenie odpowiedzialności za szkody wyrządzone wskutek katastrofy budowlanej,
- 3.23. włączenie odpowiedzialności za szkody spowodowane zaleganiem lub osuwaniem śniegu i lodu,
- 3.24. włączenie odpowiedzialności za szkody wyrządzone przez bezpańskie zwierzęta,
- 3.25. włączenie **odpowiedzialności za szkody z tytułu organizowania imprez kulturalnych, sportowo-rekreacyjnych i innych** (w tym imprez masowych – z wyłączeniem imprez podlegających ubezpieczeniu obowiązkowemu) z uwzględnieniem pokazów pirotechnicznych (w tym z tytułu szkód spowodowanych przez osoby należące

- do służb ochrony i kontroli, wyrządzone wykonawcom biorącym udział w imprezie, spowodowane przez wykonawców biorących udział w imprezie, wyrządzone zawodnikom i sędziom uczestniczącym w imprezie, powstałe w wyniku przeprowadzania pokazu sztucznych ogni);
- 3.26. włączenie **odpowiedzialności za szkody, wynikające z dostarczenia wadliwego produktu** (w szczególności związane z prowadzeniem stołówek oraz jadłodajni w żłobkach, jednostkach oświatowych, prowadzeniem pomocy społecznej itp.),
 - 3.27. włączenie **odpowiedzialności cywilnej za szkody wynikłe z przeniesienia chorób zakaźnych, z włączeniem HIV, WZW i zakażeniami bakteryjnymi** oraz spowodowane zatruciami pokarmowymi,
 - 3.28. włączenie odpowiedzialności cywilnej za szkody wyrządzone w podziemnych instalacjach lub urządzeniach powstałe w związku z prowadzonymi pracami,
 - 3.29. włączenie ochrony dla odpowiedzialności **z tytułu prowadzenia hal sportowych, sportowo-widowiskowych itp.**
 - 3.30. włączenie **odpowiedzialności cywilnej osób wykonujących prace społecznie użyteczne** na rzecz Gminy Radomyśl Wielki z tytułu wyrządzonej osobie trzeciej szkody przy wykonywaniu pracy (rozporządzenie Rady Ministrów z dnia 23 marca 2004 r. w sprawie podmiotów, w których jest wykonywana kara ograniczenia wolności oraz praca społecznie użyteczna, Dz. U. Nr 56, poz. 544), a także szkody wyrządzone przez praktykantów, stażystów i wolontariuszy,
 - 3.31. włączenie **odpowiedzialności cywilnej za** szkody wyrządzone przez drużyny OSP w związku z wykonywaniem zadań statutowych (akcje ratownicze, gaśnicze, ćwiczenia, pokazy itp.)
 - 3.32. włączenie odpowiedzialności za szkody **wyrządzone w szczególności zawinionym, umyślnym (wina umyślna) i rażąco niedbałym działaniem** lub zaniechaniem pracowników Zamawiającego/Ubezpieczonego bez względu na podstawę zatrudnienia np. umowa o pracę, zlecenie, o dzieło i inne,
 - 3.33. włączenie ochrony w zakresie odpowiedzialności cywilnej **pracodawcy** we wszystkich jednostkach za następstwa wypadków przy pracy wyrządzone pracownikom, powstałe w związku z wykonywaniem przez nich pracy, niezależnie od podstawy zatrudnienia (w tym wolontariuszom, stażystom, praktykantom, asystentom, osobom skazanym skierowanym do wykonywania nieodpłatnych prac społecznie użytecznych wyrokiem sądu, osobom skazanym skierowanym do wykonywania nieodpłatnych prac społecznie użytecznych przez zakład karny oraz osobom skierowanym do prac interwencyjnych z Urzędu Pracy),
 - 3.34. włączenie **odpowiedzialności cywilnej za szkody spowodowane przez pojazdy niepodlegające obowiązkowemu ubezpieczeniu odpowiedzialności cywilnej** posiadacza pojazdu mechanicznego (rodzaj pojazdów m.in. traktorki, odśnieżarki, kosiarki, wózki elektryczne, pojazdy wolnobieżne, rowery)
 - 3.35. włączenie do ochrony ubezpieczeniowej **odpowiedzialności cywilnej za szkody w mieniu pracowników jednostek** w tym w ich pojazdach,
 - 3.36. włączenie odpowiedzialności za szkody powstałe w wyniku prac ładunkowych, w tym w przedmiocie prac ładunkowych,
 - 3.37. odpowiedzialność cywilna nauczyciela, opiekuna wychowanków lub wolontariuszy za szkody w mieniu i na osobie wynikłe z uchybień w wykonywaniu czynności zawodowych bez względu na podstawę prawną zatrudnienia,
 - 3.38. włączenie odpowiedzialności za szkody wyrządzone uczniom, wychowankom w związku z prowadzeniem działalności opiekuńczej, edukacyjnej, wychowawczej i rekreacyjnej w placówkach opiekuńczych, oświatowych, wychowawczych i rekreacyjnych, a także z tytułu organizowanych pobytów dzieci i młodzieży poza placówką oświatowo wychowawczą, na terenie kraju i za granicą (np. międzyszkolna/międzynarodowa wymiana młodzieży),
 - 3.39. włączenie odpowiedzialności cywilnej za szkody powstałe w związku z wynajmem, udostępnianiem nieruchomości, lokali, pomieszczeń w tym gimnastycznych, klasowych, holu lub innych pomieszczeń,

- 3.40. odpowiedzialność cywilna za szkody do naprawienia, których Zamawiający/ Ubezpieczony na podstawie prawomocnego orzeczenia sądowego zobowiązany jest w oparciu o zasadę słuszności,
- 3.41. odpowiedzialność cywilną za szkody wynikające z utraty rzeczy, w tym pozbawienia możliwości korzystania z rzeczy.

4. Pozostałe warunki ubezpieczenia:

4.1. Trigger

Ochroną ubezpieczeniową objęte będą wypadki zaistniałe w okresie ubezpieczenia (wypadek ubezpieczeniowy). **Przez wypadek ubezpieczeniowy rozumie się zaistniałe w okresie ubezpieczenia szkody osobowe, szkody rzeczowe lub czyste straty finansowe, pod warunkiem ich zgłoszenia w terminach ustawowo określonych, niezależnie od tego czy wadliwe działanie lub zaniechanie bądź wprowadzenie produktu do obrotu, które spowodowało wypadek miało miejsce w okresie ubezpieczenia lub w okresie poprzedzającym (loss occurrence).**

Elementem ochrony ubezpieczenia OC jest zapewnienie odpowiedzialności ubezpieczyciela za szkody powstałe w wyniku czynu niedozwolonego oraz w związku z prowadzoną działalnością i posiadany mieniem (zasada winy, ryzyka i słuszności).

4.2. Szkody objęte odpowiedzialnością:

- 4.2.1. **Szkoda osobowa** rozumiana będzie, jako strata powstała wskutek śmierci, uszkodzenia ciała lub rozstroju zdrowia, a także utracone korzyści poniesione przez poszkodowanego, które mógłby osiągnąć, gdyby nie doznał uszkodzenia ciała lub rozstroju zdrowia (*lucrum cessans*).
 - 4.2.2. **Szkoda rzeczowa** – to straty powstałe wskutek zniszczenia, uszkodzenia rzeczy ruchomej albo nieruchomości poszkodowanego (*damnum emergens*), a także utracone korzyści, które mógłby osiągnąć gdyby mienie nie zostało uszkodzone lub zniszczone (*lucrum cessans*).
 - 4.2.3. **Czysta strata finansowa** – szkoda niemająca charakteru szkody rzeczowej i osobowej. Czyste straty finansowe obejmują wszystkie zdarzenia poza wymienionymi poniżej zdarzeniami: w następstwie działań nieobjętych umową, wskutek wykonywania władzy publicznej (rozszerzenie tej ochrony następować będzie wskutek klauzuli wykonywania władzy publicznej), niedotrzymania terminów, kar umownych, przekroczenia kosztorysów, wynikające z działalności reklamowej, związanych z dostarczaniem i wdrażaniem oprogramowania informatycznego. Ochrona nie obejmuje odpowiedzialności cywilnej za szkody: spowodowane w wyniku fizycznej utraty **pieniędzy, książeczek oszczędnościowych**, spowodowane działalnością w zakresie projektowania, doradztwa, spowodowane działalnością związaną z transakcjami pieniężnymi, kredytowymi, ubezpieczeniowymi, leasingiem lub podobnymi transakcjami, prowadzenia kasy, nadużycia zaufania i sprzeniewierzenia, naruszeniem prawa antymonopolowego i prawa o zwalczaniu nieuczciwej konkurencji, powstałe w związku z udzielaniem licencji, powstałe w związku z pośrednictwem lub organizacją podróży, spowodowane w związku ze sprawowaniem funkcji członka władz spółki kapitałowej.
- 4.3. W związku ze zdarzeniem objętym ochroną ubezpieczeniową, ubezpieczyciel pokryje zasądzone przez sąd należności główne, odsetki (do dnia zapłaty), koszty sądowe, koszty egzekucji, koszty postępowań komorniczych i zastępstwa prawnego.
 - 4.4. W przypadku gdy na skutek prawomocnego orzeczenia sądowego uznana zostanie odpowiedzialność jednostki miejskiej za powstałą szkodę (bez względu na przekroczenie ustawowego terminu przedawnienia, na który jednostka powoływała się w trakcie

toczącego się postępowania) Ubezpieczyciel pokryje tego rodzaju roszczenie zgodnie z przyjętym orzeczeniem w granicach odpowiedzialności zakresowej wynikającej z niniejszej Opisu Przedmiotu Zamówienia.

- 4.5. Ochrona ubezpieczeniowa obejmuje roszczenia regresowe zgłoszone Zamawiającemu/Ubezpieczonemu z tytułu kar umownych, do zapłacenia których zobowiązane były osoby trzecie, w następstwie wystąpienia objętej ubezpieczeniem szkody, za którą odpowiedzialność ponosi Ubezpieczony – limit odpowiedzialności 50.000,00 zł na jedno i wszystkie zdarzenia w okresie ubezpieczenia.

5. Zakres terytorialny: Polska z zastrzeżeniem służbowych podróży zagranicznych oraz realizacji projektów jednostek miejskich, których zakres obejmuje teren całego świata.

6. Franszyzy i udziały własne:

- 6.1. Franszyza integralna – 200,00 zł wyłącznie dla szkód rzeczowych, za wyjątkiem rzeczy pozostawionych w szatni (dla osobowych brak); dla szkód wynikających z administrowania drogami i ubezpieczenia mienia w szatni – brak fransyz i udziałów własnych.
- 6.2. Franszyza redukcyjna i udział własny – brak.
- 6.3. Dla OC pracodawcy – zakres nie obejmuje świadczeń wypłacanych na podstawie ustawy o ubezpieczeniu społecznym z tytułu wypadków przy pracy i chorób zawodowych.

7. Sumy gwarancyjne i podlimity dla rozszerzeń:

- 7.1. **Suma gwarancyjna:** 1.000.000,00 zł na jedno i na wszystkie zdarzenia w rocznym okresie ubezpieczenia.
- 7.2. **Dopuszczalne limity odpowiedzialności.** Podane poniżej limity odpowiedzialności ustanowione są na jedno i wszystkie zdarzenia w rocznym okresie ubezpieczenia (bez możliwości ich ograniczenia, w przypadku zbiegu dwóch lub więcej klauzul – stosuje się limit wyższy).

Numer ryzyka – odniesienie do pełnej treści	Nazwa	Podlimit (w zł) <small>(na jedno i wszystkie zdarzenia w okresie ubezpieczenia)</small>
2.4.	Wynikłe z bezprawnego działania lub zaniechania będącego skutkiem wykonywania władzy publicznej wynikające z KC	500.000,00
2.5.	Szkody wynikłe z artykułu 417(1) i 417(2) KC	500.000,00
3.5.	OC za szkody w mieniu, z którego Ubezpieczający korzysta na podstawie umowy użytkowania, najmu, dzierżawy, użyczenia, przechowania lub innej umowy nienazwanej – limit dla ruchomości (nieruchomości do sumy gwarancyjnej)	500.000,00
3.6.	OC za szkody powstałe pośrednio lub bezpośrednio z emisji, wycieku lub innej formy przedostania się do powietrza, wody, gruntu jakichkolwiek substancji niebezpiecznych (OC środowiskowe)	300.000,00

kompleksowe ubezpieczenie interesów majątkowych oraz odpowiedzialności cywilnej
 GMINY RADOMYŚL WIELKI wraz z jednostkami organizacyjnymi
 Nr referencyjny: OR.271.4.2016

Numer ryzyka – odniesienie do pełnej treści	Nazwa	Podlimit (w zł) (na jedno i wszystkie zdarzenia w okresie ubezpieczenia)
3.7.	Czyste straty finansowe	200.000,00
3.8.	Szkody wynikające z naruszenia przepisów ustawy z dnia 29.08.1997 r. o ochronie danych osobowych	50.000,00
3.9.	OC z tytułu zarządzania i administrowania mieniem powierzonym z rozszerzeniem o szkody w mieniu przechowywanym, kontrolowanym lub chronionym	500.000,00
3.10.	OC za szkody w mieniu powierzonym, które stanowiło przedmiot obróbki	500.000,00
3.13.	OC z tytułu zarządzania drogami	500.000,00
3.18	Nadwyżka nad ubezpieczenie obowiązkowe OC zarządcy nieruchomości	250.000,00
3.29.	Odpowiedzialność cywilna za szkody powstałe w związku z niedostarczeniem lub dostarczeniem energii i innych mediów o nieodpowiednich parametrach z wyłączeniem produkcji energii	500.000,00
3.33.	OC pracodawcy	800 000,00
3.35.	OC za szkody w mieniu pracowników	100.000,00
3.38.	Odpowiedzialność cywilna nauczyciela, opiekuna, wychowanków lub wolontariuszy za szkody w mieniu i na osobie wynikłe z uchybień w wykonywaniu czynności zawodowych bez względu na podstawę prawną zatrudnienia	100.000,00
3.41.	Odpowiedzialność cywilna za szkody do naprawienia, których Ubezpieczający/ Ubezpieczony na podstawie prawomocnego orzeczenia sądowego zobowiązany jest w oparciu o zasadę słuszności	20.000,00
3.42.	Odpowiedzialność cywilną za szkody wynikające z utraty rzeczy, w tym pozbawienia możliwości korzystania z rzeczy	200.000,00

8. Klauzule obligatoryjne: (treść zgodna z pkt II.)

- 8.1. Klauzula automatycznego ubezpieczenia nowych miejsc
- 8.2. Klauzula rezygnacji z regresu
- 8.3. Klauzula płatności składki lub rat składki
- 8.4. Klauzula lokalizacji
- 8.5. Klauzula warunków i taryf

kompleksowe ubezpieczenie interesów majątkowych oraz odpowiedzialności cywilnej
GMINY RADOMYŚL WIELKI wraz z jednostkami organizacyjnymi
Nr referencyjny: OR.271.4.2016

- 8.6. Klauzula okolicznościowa
- 8.7. Klauzula rozstrzygania sporów
- 8.8. Klauzula odpowiedzialności
- 8.9. Klauzula wykonywania władzy publicznej
- 8.10. Klauzula informacji
- 8.11. Klauzula 72 godzin

ZADANIE nr 2:

- D. Obowiązkowe ubezpieczenie odpowiedzialności cywilnej posiadaczy pojazdów mechanicznych za szkody powstałe w związku z ruchem tych pojazdów
Ubezpieczenie odpowiedzialności cywilnej posiadaczy pojazdów mechanicznych w ruchu zagranicznym.
- E. Ubezpieczenie auto-casco.
- F. Ubezpieczenie następstw nieszczęśliwych wypadków powstałych w związku z użytkowaniem pojazdów mechanicznych.
- G. Ubezpieczenie Assistance.

**D. Obowiązkowe ubezpieczenie odpowiedzialności cywilnej posiadaczy pojazdów mechanicznych za szkody powstałe w związku z ruchem tych pojazdów (OC)
Ubezpieczenie odpowiedzialności cywilnej posiadaczy pojazdów mechanicznych w ruchu zagranicznym (ZK):**

1. Przedmiot ubezpieczenia:

1.1. pojazdy mechaniczne będące w posiadaniu samoistnym lub zależnym Zamawiającego/Ubezpieczonego lub w posiadanie, których Zamawiający/ Ubezpieczony wejdzie w okresie trwania umowy. Na wniosek Zamawiającego/ Ubezpieczonego mogą być ubezpieczone pojazdy użytkowane na podstawie umów najmu, dzierżawy, leasingu lub innych o podobnym charakterze (w takich przypadkach umowa jest zawierana na rzecz właścicieli wskazanych przez Ubezpieczającego). Wykaz pojazdów podlegających ubezpieczeniu jest załącznikiem do niniejszego Opisu Przedmiotu Zamówienia.

2. Zakres ubezpieczenia: określa ustawa z dnia 22 maja 2003 roku (z późniejszymi zmianami) o ubezpieczeniach obowiązkowych, Ubezpieczeniowym Funduszu Gwarancyjnym i Polskim Biurze Ubezpieczycieli Komunikacyjnych.

2.1. **Ubezpieczenie OC obejmuje zgodnie z ustawą z dnia 22 maja 2003 roku** (z późniejszymi zmianami) _o ubezpieczeniach obowiązkowych, Ubezpieczeniowym Funduszu Gwarancyjnym i Polskim Biurze Ubezpieczycieli Komunikacyjnych szkody powstałe w związku z ruchem pojazdów na terytorium Rzeczypospolitej Polskiej oraz na zasadzie wzajemności, również zdarzenia powstałe na terytoriach państw, których biura narodowe są sygnatariuszami Porozumienia Wielostronnego między Biurami Narodowymi – Regulaminu Wewnętrznego.

2.2. Ubezpieczenie OC w ruchu zagranicznym potwierdzone certyfikatem „ZK” obejmuje szkody w związku z ruchem pojazdów, o których mowa w w/w ustawie na terytorium 13 państw tj.: Albanii, Białorusi, Bośni i Hercegowiny, Czarnogóry, Iranu, Izraela, Maroka, Macedonii, Mołdawii, Rosji, Tunezji, Turcji i Ukrainy.

2.3. na terytorium Europy oraz na terytoriach państw, których Biura Narodowe są sygnatariuszami Porozumienia między Biurami Narodowymi tzw. Regulaminu Wewnętrznego oraz Państwa wchodzące w skład tzw. systemu Zielonej Karty.

3. Suma gwarancyjna: Wysokość sumy gwarancyjnej dla danego pojazdu – minimalna ustawowa na dzień zawierania ubezpieczenia, zgodna z ustawą z dnia 22 maja 2003 (z późniejszymi zmianami) o ubezpieczeniach obowiązkowych, Ubezpieczeniowym Funduszu Gwarancyjnym i Polskim Biurze Ubezpieczycieli Komunikacyjnych.

4. Inne postanowienia:

- 4.1. Ochrona ubezpieczeniowa będzie udzielana na okres 12 miesięcy od dnia wnioskowanego, tj. dnia rozpoczęcia ochrony. Okres ubezpieczenia rozpoczyna się następnego dnia po zakończeniu okresu dotychczasowego ubezpieczenia.
- 4.2. Składki za pojazdy wycofywane z ubezpieczenia w czasie trwania umowy będą zwracane w proporcji do ilości niewykorzystanych dni (z uwzględnieniem postanowień, o których mowa w art. 41 Ustawy z dnia 22 maja 2003 o ubezpieczeniach obowiązkowych(...)).
- 4.3. Pojazdy nowo nabywane lub obejmowane ubezpieczeniem po raz pierwszy będą objęte ubezpieczeniem na warunkach określonych w umowie (w szczególności z zastosowaniem stawek ustalonych dla odpowiedniej kategorii pojazdu).
- 4.4. Wykonawca wystawi dokumenty ubezpieczenia OC dla każdego przyjętego do ubezpieczenia pojazdu spełniające wymogi przepisów dotyczące potwierdzenia spełnienia obowiązku zawarcia umowy ubezpieczenia.
- 4.5. Wykonawca wystawi potwierdzenie ubezpieczenia OC w ruchu zagranicznym potwierdzone certyfikatem „ZK” bezpłatnie na wniosek brokera/Ubezpieczającego w terminie 24h od daty zgłoszenia pojazdu.
- 4.6. Wykaz pojazdów przeznaczonych do ubezpieczenia może ulec zmianie do dnia zawarcia umowy ubezpieczenia (zbywanie i utrata pojazdów). W takiej sytuacji łączna składka za ubezpieczenia komunikacyjne zostanie odpowiednio zmniejszona o wynikający z oferty przetargowej Wykonawcy koszt ubezpieczenia pojazdów, które ostatecznie nie zostaną objęte ochroną ubezpieczeniową.

5. **Klauzule obligatoryjne:** (treść zgodna z pkt II.)

- 5.1. Klauzula wyrównania okresów ubezpieczenia w ryzyku OC

E. **Ubezpieczenie auto-casco (AC)**

1. **Przedmiot ubezpieczenia:** pojazdy mechaniczne będące w posiadaniu samoistnym lub zależnym Zamawiającego/Ubezpieczonego lub w posiadanie, których Zamawiający/Ubezpieczony wejdzie w okresie trwania umowy. Na wniosek Zamawiającego/Ubezpieczonego mogą być ubezpieczone pojazdy użytkowane na podstawie umów najmu, dzierżawy, leasingu lub innych o podobnym charakterze (w takich przypadkach umowa jest zawierana na rzecz właścicieli wskazanych przez Ubezpieczającego). Wykaz pojazdów podlegających ubezpieczeniu jest załącznikiem nr 10 do niniejszego Opisu Przedmiotu Zamówienia.
2. **Zakres ubezpieczenia:** obejmuje wszystkie szkody polegających na utracie, zniszczeniu lub uszkodzeniu ubezpieczonego mienia na skutek **nagłego, niespodziewanego i niezależnego od woli Ubezpieczającego/Ubezpieczonego zdarzenia**, jeśli szkody te nie powstaną z jakiegokolwiek przyczyny innej niż wyraźnie wyłączonej.
 - 2.1. W szczególności zakres ubezpieczenia obejmować będzie szkody w związku z ruchem i postojem pojazdu powstałe wskutek następujących zdarzeń:
 - 2.1.1. nagłego działania siły mechanicznej w chwili zetknięcia pojazdu z innym pojazdem, osobami, zwierzętami lub przedmiotami pochodzącymi z zewnątrz pojazdu lub też w wyniku samoczynnego otwarcia się elementów pojazdu,
 - 2.1.2. działania osób trzecich w tym dewastacji oraz włamania,
 - 2.1.3. powodzi, zatopienia, pioruna, pożaru, wybuchu, opadu atmosferycznego, huraganu, osuwania lub zapadania się ziemi oraz innych sił przyrody,
 - 2.1.4. nagłego działania czynnika termicznego lub chemicznego z zewnątrz pojazdu,
 - 2.1.5. kradzieży pojazdu, jego części lub wyposażenia, przez „kradzież” rozumie się działanie sprawcy o znamionach określonych w art. 278 kk, 279 kk i 290 kk, które doprowadziło do zaboru pojazdu lub jego części,
 - 2.1.6. uszkodzeniu pojazdu w następstwie jego zabrania w celu krótkotrwałego użycia

- kradzieży pojazdu, jego części lub wyposażenia,
- 2.1.7. uszkodzenie pojazdu przez osoby, których przewóz wymagany był potrzebą udzielenia pomocy medycznej,
 - 2.1.8. uszkodzenie pojazdu przez inne pojazdy należące do Zamawiającego/ Ubezpieczonego,
 - 2.1.9. pożaru lub wybuchu, którego źródło powstało wewnątrz pojazdu,
 - 2.1.10. zassania wody przez pracujący silnik w wyniku silnych opadów atmosferycznych, powodzi, itp.,
 - 2.1.11. otwarcia się podczas jazdy pokrywy silnika spowodowane działaniem czynnika zewnętrznego,
 - 2.1.12. przewrócenia się pojazdu m.in. na skutek podmuchu wiatru,
 - 2.1.13. stoczenia się pojazdu na terenie pochyłym,
 - 2.1.14. szkody powstałe z innych przyczyn niż określone powyżej - tak zwanych ryzyk nienazwanych objętych ochroną w zakresie ubezpieczenia all risks.
- 2.2. Podstawowe parametry:
- 2.2.1. Amortyzacja części zniesiona we wszystkich szkodach częściowych w tym również w odniesieniu do szkód w ogumieniu bez względu na wiek pojazdów.
 - 2.2.2. Ubezpieczyciel nie ograniczy odszkodowania w przypadku gdy do szkody doszło w związku z przekroczeniem przepisów ruchu drogowego w tym prędkości obowiązującej na danym terenie.
 - 2.2.3. Zakres terytorialny: EUROPA; kradzież z wyłączeniem Rosji, Białorusi, Ukrainy, Mołdawii.
 - 2.2.4. Zakres terytorialny w zakresie ryzyka kradzieży zostaje rozszerzony dla określonych w załączniku pojazdów o Rosję, Białoruś, Ukrainę oraz Mołdawię.
 - 2.2.5. Franszyza integralna: 300,00 zł / udziały własne: brak.

3. Suma ubezpieczenia:

- 3.1. Suma ubezpieczenia wg wartości rynkowej określanej na podstawie katalogów INFO-EKSPERT; dla pojazdów fabrycznie nowych – wartość fakturowa.
- 3.2. W przypadku braku możliwości określenia sumy ubezpieczenia według wyżej wskazanego katalogu (dotyczy pojazdów specjalnych oraz niestandardowych), suma ubezpieczenia ustalona zostanie szacunkowo, metodą spadkową (określony spadek w stosunku do roku poprzedniego), bądź porównawczą (zostanie wyceniona przez uprawnionego rzeczoznawcę).
- 3.3. Suma ubezpieczenia netto/brutto w zależności od deklaracji Ubezpieczającego/ Ubezpieczonego w zależności od możliwości odliczenia podatku VAT.
- 3.4. W sumach ubezpieczenia uwzględniono wartość wyposażenia dodatkowego w tym w szczególności specjalistyczne nadbudowy zamontowane na stałe, haki, bagażniki, napisy i naklejki reklamowe.
- 3.5. W przypadku szkody częściowej suma ubezpieczenia nie redukuje się o wypłacone odszkodowanie (wyłączenie stosowania konsumpcji sumy ubezpieczenia).
- 3.6. Zastrzega się możliwość zmiany wartości pojazdu przed rozpoczęciem ochrony ubezpieczeniowej.
- 3.7. Dla pojazdów fabrycznie nowych, przyjętych do ubezpieczenia po raz pierwszy, stała suma ubezpieczenia przez okres minimum 6 miesięcy. W przypadku szkody całkowitej w danym pojeździe odszkodowanie odpowiadać będzie wartości pojazdu w dniu zakupu potwierdzonej fakturą (przez okres 6 m-cy).
- 3.8. Wartości pojazdów określone w załączniku wyceniono przy użyciu programu Info Expert dnia 15.11.2016r – podlegają weryfikacji przed wystawieniem polisy.
- 3.9. Suma ubezpieczenia ulegnie aktualizacji przed zawarciem polisy rocznej (zastosowanie do wyliczenia składki przy zweryfikowanej sumie ubezpieczenia będzie mieć stawka podana w formularzu cenowym).

4. Wypłata odszkodowania:

- 4.1. Wypłata odszkodowania w wartości netto/brutto zgodnie z przyjętą sumą ubezpieczenia dla danego pojazdu.
- 4.2. W przypadku szkody częściowej wypłata odszkodowania nastąpi na podstawie faktur za naprawę uszkodzonego pojazdu; w przypadku naprawy w zakresie własnym Zamawiającego, wysokość odszkodowania zostanie wyliczona na podstawie kosztorysu Wykonawcy.
- 4.3. W przypadku szkody całkowitej pojazdu wypłacane będzie odszkodowanie w wysokości wartości rynkowej pojazdu z dnia szkody, która może zostać pomniejszona o wartość pozostałości po szkodzie.
- 4.4. Jeżeli koszty naprawy pojazdu nie przekroczą 70% wartości rynkowej pojazdu na dzień powstania szkody Ubezpieczający/Ubezpieczony ma prawo wymagać likwidacji szkody jako szkody częściowej (bez względu na zasady uznawania szkody za całkowitą).

5. Dodatkowe postanowienia:

- 5.1. Okres ubezpieczenia pojazdu rozpoczyna się następnego dnia po zakończeniu okresu dotychczasowego ubezpieczenia, zgodnie z załącznikiem.
- 5.2. Pojazdy nowo nabywane będą objęte ubezpieczeniem na warunkach określonych w umowie (w szczególności z zastosowaniem stawek ustalonych dla odpowiedniej kategorii pojazdu), po uprzednim pisemnym zgłoszeniu ich do ubezpieczenia. Ochrona ubezpieczeniowa – od dnia wnioskowanego, jako dnia rozpoczęcia ochrony ubezpieczeniowej. Składka płatna przelewem w terminie 30 dni od daty wystawienia polisy, rozliczana proporcjonalnie do czasu trwania okresu ubezpieczenia licząc 1/365 składki rocznej za każdy dzień ochrony ubezpieczeniowej, bez stosowania tabeli frakcyjnej.
- 5.3. Składki za pojazdy wycofywane z ubezpieczenia w czasie trwania umowy będą zwracane w proporcji do okresu ubezpieczenia, licząc 1/365 składki rocznej za każdy dzień ochrony ubezpieczeniowej, o ile w okresie ubezpieczenia danego pojazdu nie zaistniało zdarzenie, w związku, z którym wypłacono odszkodowanie z tytułu szkody całkowitej. Od tak wyliczonej składki za niewykorzystany okres ochrony ubezpieczeniowej nie będą potrącane koszty manipulacyjne.
- 5.4. Szkody w pojazdach spowodowane przez osoby trzecie będą likwidowane z ubezpieczenia AC, bez oczekiwania na uzyskanie dokumentacji pozwalającej Ubezpieczycielowi na przeprowadzenie procedury regresowej.
- 5.5. Wymaga się, aby oględziny uszkodzonych pojazdów odbywały się w ciągu 3 dni roboczych od daty zgłoszenia szkody. Ubezpieczyciel zagwarantuje możliwość dokonania oględzin w dniu zgłoszenia szkody, jeśli Ubezpieczony zgłosi szkodę i stawi się na oględziny w placówce Ubezpieczyciela zajmującej się likwidacją szkód.
- 5.6. Pokrycie kosztów holowania następuje niezależnie od możliwości organizacji holowania w ramach ubezpieczenia assistance.
- 5.7. W przypadku ubezpieczenia nowo zakupionych pojazdów (fabrycznie nowych) oraz w przypadku kontynuacji ubezpieczenia danego pojazdu, nie będzie wymagane sporządzanie dokumentacji zdjęciowej pojazdu ani oględziny.
- 5.8. Wykaz pojazdów przeznaczonych do ubezpieczenia może ulec zmianie do dnia zawarcia umowy ubezpieczenia (zbywanie i utrata pojazdów). W takiej sytuacji łączna składka za ubezpieczenia komunikacyjne zostanie odpowiednio zmniejszona o wynikający z oferty przetargowej Wykonawcy koszt ubezpieczenia pojazdów, które ostatecznie nie zostaną objęte ochroną ubezpieczeniową.
- 5.9. Odpowiedzialność Wykonawcy nie ustaje a umowa ubezpieczenia nie ulega rozwiązaniu z chwilą wypłaty odszkodowania z tytułu szkody całkowitej, która nie polegała na całkowitym zniszczeniu przedmiotu ubezpieczenia, pod warunkiem, że pojazd będzie podlegał naprawie.

6. Klauzule obligatoryjne: (treść zgodna z pkt II.)

- 6.1. Klauzula badań technicznych
- 6.2. Klauzula wyrównania okresów ubezpieczenia w ryzyku AC
- 6.3. Klauzula zabezpieczeń przeciwkradzieżowych
- 6.4. Klauzula przyjmująca istniejący system zabezpieczeń
- 6.5. Klauzula zasady proporcji
- 6.6. Klauzula niezmienności stawek
- 6.7. Klauzula pojazdu bez nadzoru
- 6.8. Klauzula niezmienności wartości pojazdu
- 6.9. Klauzula samodzielnej likwidacji szkody

F. Ubezpieczenie następstw nieszczęśliwych wypadków powstałych w związku z użytkowaniem pojazdów mechanicznych (NNW).

1. Przedmiot ubezpieczenia: następstwa nieszczęśliwych wypadków, powstałe u kierowcy oraz pasażerów pojazdów w związku z ruchem jak i postojem ubezpieczanych pojazdów. Wykaz pojazdów podlegających ubezpieczeniu jest załącznikiem do niniejszego Opisu Przedmiotu Zamówienia.

2. Zakres ubezpieczenia: ubezpieczenie powinno objąć trwałe następstwa nieszczęśliwych wypadków powstałych w związku z ruchem pojazdów, a w szczególności podczas wsiadania i wysiadania z pojazdu, w czasie przebywania w pojeździe będącym w ruchu i w przypadku zatrzymania lub postoju pojazdu, podczas naprawy pojazdu, podczas załadunku i wyładunku pojazdu, zwrot udokumentowanych kosztów leczenia w wysokości nie mniejszej niż 10% sumy ubezpieczenia.

3. Suma ubezpieczenia: 10.000,00 zł/osobę

- 3.1. Górną granicę odpowiedzialności w razie śmierci ubezpieczonego wskutek nieszczęśliwego wypadku będzie stanowiła kwota odpowiadająca 100% sumy ubezpieczenia. W przypadku trwałego uszczerbku na zdrowiu świadczenie wypłacane będzie w wysokości 1% sumy ubezpieczenia, za każdy procent trwałego uszczerbku na zdrowiu.

4. Dodatkowe postanowienia:

- 4.1. Franszyza: brak
- 4.2. Ochrona ubezpieczeniowa będzie udzielana na okres 12 miesięcy od dnia wnioskowanego, tj. dnia rozpoczęcia ochrony.
- 4.3. Wykaz pojazdów przeznaczonych do ubezpieczenia może ulec zmianie do dnia zawarcia umowy ubezpieczenia (zbywanie i utrata pojazdów). W takiej sytuacji łączna składka za ubezpieczenia komunikacyjne zostanie odpowiednio zmniejszona o wynikający z oferty przetargowej Wykonawcy koszt ubezpieczenia pojazdów, które ostatecznie nie zostaną objęte ochroną ubezpieczeniową.

5. Klauzule obligatoryjne: (treść zgodna z pkt II.)

- 5.1. Klauzula wyrównania okresów ubezpieczenia w ryzyku NNW

G. Ubezpieczenie assistance

- 1. Przedmiot ubezpieczenia:** pojazdy mechaniczne będące w posiadaniu samoistnym lub zależnym Ubezpieczającego/Ubezpieczonego lub w posiadanie, których Ubezpieczający/Ubezpieczony wejdzie w okresie trwania umowy. Na wniosek Ubezpieczającego/Ubezpieczonego mogą być ubezpieczone pojazdy użytkowane na podstawie umów najmu, dzierżawy, leasingu lub innych o podobnym charakterze (w takich przypadkach umowa jest zawierana na rzecz właścicieli wskazanych przez Ubezpieczającego). Wykaz pojazdów podlegających ubezpieczeniu jest załącznikiem do niniejszej SIWZ.

- 2. Zakres ubezpieczenia**
 - 2.1. W przypadku uszkodzenia, wypadku, kolizji lub awarii pojazdu zakres ubezpieczenia obejmuje co najmniej:
 - 2.1.1. organizację i pokrycie kosztów w zakresie pomocy technicznej:
 - holowanie pojazdu w wybrane przez Zamawiającego miejsce – limit na holowanie pojazdu nie mniejszy niż 100 km,
 - naprawa na miejscu zdarzenia,
 - kontynuację podróży albo powrót kierowcy i pasażerów do siedziby Zamawiającego,
 - 2.1.2. organizację i pokrycie kosztów parkingu strzeżonego, do momentu, kiedy możliwy będzie transport pojazdu do warsztatu lub siedziby Zamawiającego,
 - 2.1.3. pomoc informacyjną.
 - 2.2. Świadczenia w ramach ubezpieczenia assistance będą realizowane przez Wykonawcę bez względu na odległość miejsca wystąpienia wypadku ubezpieczeniowego od siedziby Zamawiającego.
 - 2.3. Zakres terytorialny: Polska.

- 3. Suma ubezpieczenia:** 5.000,00 zł na jeden pojazd
- 4. Klauzule obligatoryjne**
 - 4.1. Klauzula wyrównania okresów ubezpieczenia w ryzyku ASS

Zadanie nr 3:

- A. Obowiązkowe ubezpieczenie następstw nieszczęśliwych wypadków członków OSP
- B. Dobrowolne ubezpieczenie następstw nieszczęśliwych wypadków członków OSP

A. OBOWIĄZKOWE UBEZPIECZENIE NASTĘPSTW NIESZCZĘŚLIWYCH WYPADKÓW CZŁONKÓW OSP.

1. **Przedmiot ubezpieczenia:** są następstwa nieszczęśliwych wypadków członków ochotniczych straży pożarnych podlegających obowiązkowi ubezpieczenia na podstawie przepisów Ustawy o ochronie przeciwpożarowej z dnia 24 sierpnia 1991 (tekst jednolity Dz. U. z 2009 r. nr 178, poz. 1380 z późn. zm.).
2. **Liczba osób objętych ubezpieczeniem:** 130, liczba jednostek: 13
3. **Zakres terytorialny:** Polska
4. **Odszkodowania.** Do odszkodowań należnych poszkodowanemu zaliczamy:
 - 4.1. jednorazowe odszkodowanie w razie doznania trwałego (stałego) lub długotrwałego uszczerbku na zdrowiu,
 - 4.2. jednorazowe odszkodowanie z tytułu śmierci ubezpieczonego.
 - 4.3. wysokość jednorazowych odszkodowań zgodnie z przepisami Ustawy z dnia 30 października 2002 r. o ubezpieczeniu społecznym z tytułu wypadków przy pracy i chorób zawodowych.

B. DOBROWOLNE UBEZPIECZENIE NASTĘPSTW NIESZCZĘŚLIWYCH WYPADKÓW CZŁONKÓW OSP.

1. **Przedmiot ubezpieczenia:** następstwa nieszczęśliwych wypadków polegające na uszkodzeniu ciała lub rozstroju zdrowia, powodujące trwały uszczerbek na zdrowiu lub śmierć ubezpieczonego z ograniczonym czasem ochrony do wypadków i stanów chorobowych (zawał serca i udar mózgu) powstałych podczas czynnego udziału w akcji ratowniczej lub ćwiczeń (przez ćwiczenia rozumie się również zawody) pożarniczych bądź w drodze z domu do tej akcji lub na ćwiczenia, albo w drodze powrotnej do domu z akcji ratowniczej lub ćwiczeń.
2. **Ubezpieczeni.** Ubezpieczenie zawarte jest w formie bezimiennej i obejmuje 5 jednostek:
 - 2.1. jednostka operacyjno-techniczna – 2 jednostki
 - 2.2. liczba strażaków – 40 osób
3. **Zakres terytorialny:** Polska
4. **Zakres świadczeń minimalnych:**
 - 4.1. trwały uszczerbek na zdrowiu – do 100% sumy ubezpieczenia - wysokość świadczenia odpowiada orzeczonemu procentowi stałego uszczerbku na zdrowiu w odniesieniu do sumy ubezpieczenia,

kompleksowe ubezpieczenie interesów majątkowych oraz odpowiedzialności cywilnej
GMINY RADOMYŚL WIELKI wraz z jednostkami organizacyjnymi
Nr referencyjny: OR.271.4.2016

- 4.2. śmierć w następstwie NNW albo zdarzenia objętego ochroną ubezpieczeniową – 100% sumy ubezpieczenia,
- 4.3. koszty nabycia przedmiotów ortopedycznych i środków pomocniczych – 15% sumy ubezsp.,
- 4.4. koszty przeszkolenia zawodowego inwalidów – 15 % sumy ubezpieczenia,
- 4.5. koszty leczenia – 10 % sumy ubezpieczenia,
- 4.6. oparzenia i odmrożenia 20 %,
- 4.7. jednorazowe świadczenie szpitalne – 5% sumy ubezpieczenia,
- 4.8. zakres pełny, całodobowy z rozszerzeniem o ryzyko zawału serca i wylewu.

Suma ubezpieczenia 10.000,00 zł (z tytułu śmierci oraz trwałego uszczerbku na zdrowiu – dla każdej ubezpieczonej osoby).

ZADANIE nr 4:

A. Obowiązkowe ubezpieczenie odpowiedzialności cywilnej zarządcy nieruchomości.

1. **Przedmiot ubezpieczenia.** Odpowiedzialność cywilna zarządcy nieruchomości – Miejskiego Zakładu Gospodarki komunalnej za szkody wyrządzone działaniem lub zaniechaniem ubezpieczonego, w okresie ubezpieczenia, w związku z zarządzaniem nieruchomościami.
2. **Zakres ubezpieczenia.** Zgodny z rozporządzeniem Ministra Finansów z dnia 13 grudnia 2013 r. w sprawie obowiązkowego ubezpieczenia odpowiedzialności cywilnej zarządcy nieruchomości (Dziennik Ustaw 2013 r. poz. 1616).
3. **Suma gwarancyjna:** 50.000 euro na jedno i wszystkie zdarzenia w okresie ubezpieczenia.
4. **Franszyzy:** integralna, redukcyjna, udział własny: brak

II. TREŚĆ KLAUZUL DODATKOWYCH (OBLIGATORYJNYCH):

1. KLAUZULE DO UBEZPIECZENIA MIENIA.

1.1. Klauzula reprezentantów

Z zastrzeżeniem pozostałych, niezmienionych niniejszą klauzulą postanowień umowy ubezpieczenia oraz ogólnych warunków ubezpieczenia, uzgadnia się, że: Ubezpieczyciel nie odpowiada za szkody wyrządzone umyślnie lub wskutek rażącego niedbalstwa Ubezpieczonego przy czym przez Ubezpieczonego rozumie się Burmistrza Gminy i jego Zastępców. Nie dopuszcza się wyłączenia odpowiedzialności w związku z winą umyślną lub rażącym niedbalstwem innych osób niż wyżej wymienione (w szczególności osób za które odpowiedzialność ponosi Ubezpieczony).

1.2. Klauzula automatycznego ubezpieczenia nowych miejsc

Z zastrzeżeniem pozostałych, niezmienionych niniejszą klauzulą postanowień umowy ubezpieczenia oraz ogólnych warunków ubezpieczenia, uzgadnia się, że: nowo uruchamiane przez Ubezpieczającego miejsca prowadzenia działalności będą automatycznie pokryte ochroną ubezpieczeniową z chwilą ich utworzenia. Termin zgłaszania dla nowych lokalizacji spoza obszaru działania Ubezpieczonego: w ciągu 90 dni od daty utworzenia placówki. Standard zabezpieczeń ppoż. i przeciwkardzieżowych odpowiadać będzie analogicznie do placówek o podobnym charakterze prowadzonej działalności.

1.3. Klauzula rezygnacji z regresu

Z zastrzeżeniem pozostałych, niezmienionych niniejszą klauzulą postanowień umowy ubezpieczenia oraz ogólnych warunków ubezpieczenia, uzgadnia się, że: Ubezpieczyciel rezygnuje z prawa do regresu z tytułu wypłaconego odszkodowania w stosunku do podmiotów powiązanych z Ubezpieczającym/ Ubezpieczonym (Zamawiającym), jednostek wchodzących w skład tego postępowania przetargowego oraz ich pracowników.

1.4. Klauzula ubezpieczenia mienia podczas rozbudowy i przebudowy

Z zachowaniem pozostałych, niezmienionych niniejszą klauzulą postanowień umowy ubezpieczenia określonych w niniejszym zapytaniu, ostatecznej wersji oferty Ubezpieczyciela, a także w stosownych ogólnych lub szczególnych warunkach ubezpieczenia strony uzgodniły, że:

Niniejszą klauzulą rozszerza się ubezpieczenie mienia o szkody powstałe w związku z prowadzeniem robót budowlano-montażowych oraz adaptacyjno-modernizacyjnych w mieniu będącym:

- przedmiotem ubezpieczenia – do pełnej sumy ubezpieczenia/limitu odpowiedzialności,
- przedmiotem robót budowlano-montażowych oraz adaptacyjno-modernizacyjnych (wartość wykonanych prac oraz materiałów) do kwoty określonej w Opisie Przedmiotu Zamówienia na jedno i wszystkie zdarzenia w zakresie określonym w umowie ubezpieczenia pod warunkiem, że realizacja robót budowlano-montażowych nie wiąże się z naruszeniem konstrukcji nośnej obiektu lub konstrukcji dachu oraz roboty budowlano-montażowe prowadzone są przez lub na zlecenie Ubezpieczającego/Ubezpieczonego w obiektach oddanych do użytkowania /eksploatacji.

1.5. **Klauzula kosztów dodatkowych**

Z zastrzeżeniem pozostałych, niezmienionych niniejszą klauzulą postanowień umowy ubezpieczenia oraz ogólnych warunków ubezpieczenia, uzgadnia się, że: ochrona ubezpieczeniowa obejmuje dodatkowo wymienione poniżej koszty powstałe wskutek zdarzenia objętego umową ubezpieczenia z limitem odpowiedzialności określonym w Opisie Przedmiotu Zamówienia na jedno i na wszystkie zdarzenia w okresie trwania umowy ubezpieczenia:

- koszty związane z akcją ratowniczą ubezpieczonego mienia,
- koszty uprzątnięcia pozostałości po szkodzie w ubezpieczonym mieniu łącznie z kosztami rozbiórki, oczyszczania gleby, demontażu części niezdatnych do użytku, kosztami związanymi z usunięciem awarii przyłączy mediów, w tym koszty poszukiwania awarii lub miejsca wycieku,
- koszty zabezpieczenia ubezpieczonego mienia przed szkodą w przypadku jego bezpośredniego zagrożenia działaniem zdarzenia losowego objętego umową ubezpieczenia,
- koszty wynikające ze zniszczenia lub utraty mienia (w tym mienia osób trzecich), powstałe na skutek akcji ratowniczej lub w związku z likwidacją szkody,
- koszty związane z zabezpieczeniem mienia przed zwiększeniem rozmiarów szkody łącznie z kosztami przekwaterowania osób i mienia (jeżeli środki te były właściwe, chociażby okazały się nieskuteczne),
- zwiększone koszty odtworzenia maszyn, materiałów archiwalnych (np. osuszanie) wykonanych na specjalne zamówienie, powstałe w wyniku trudności z ich ponownym zakupem, odbudową, naprawą lub montażem,
- konieczne i uzasadnione koszty rzeczoznawców, ekspertów, architektów, inspektorów, inżynierów- konsultantów oraz konserwatorów zabytków poniesione przez Ubezpieczającego/ Ubezpieczonego związane z ustaleniem zakresu i rozmiaru szkody,
- koszty prac w godzinach nadliczbowych, nocnych i w dniach wolnych od pracy oraz frachtu ekspresowego (z wyjątkiem frachtu lotniczego) pod warunkiem, że takie koszty są poniesione w związku ze szkodą w ubezpieczonych przedmiotach podlegającą odszkodowaniu.

1.6. **Klauzula zmiany własności**

Z zastrzeżeniem pozostałych, niezmienionych niniejszą klauzulą postanowień umowy ubezpieczenia oraz ogólnych warunków ubezpieczenia, uzgadnia się, że:

- W przypadku przejścia własności rzeczy pomiędzy Ubezpieczającym/Ubezpieczonym (Zamawiającym), a podmiotami powiązanymi z nim kapitałowo, właścicielsko, bankiem lub inną instytucją finansową umowa ubezpieczenia tych rzeczy nie rozwiązuje się. Kontynuacja ubezpieczenia nie wymaga wyrażenia zgody przez Ubezpieczyciela.
- W przypadku wydzielenia ze struktur Ubezpieczającego/Ubezpieczonego (lub jednostek konsolidowanych) podmiotów zależnych Ubezpieczyciel udzieli automatycznie ochrony podmiotom nowopowstałym w ramach niniejszej umowy.

Podmiot nowopowstały automatycznie wstępuje we wszystkie prawa i obowiązki wynikające z umowy ubezpieczenia, co nie wymaga odrębnej zgody Ubezpieczyciela. Za zapłatę składki od chwili przejścia własności przedmiotu ubezpieczenia na nabywcę odpowiada wyłącznie podmiot nowopowstały.

1.7. **Klauzula wyrównania sumy ubezpieczenia:**

Z zachowaniem pozostałych, niezmienionych niniejszą klauzulą, postanowień umowy ubezpieczenia określonych we wniosku i ogólnych warunkach ubezpieczenia strony uzgodniły, że w przypadku, gdy suma ubezpieczenia niektórych kategorii mienia jest wyższa niż ich wartość, nadwyżka ta zostanie rozłożona na te kategorie mienia, co do których występuje

kompleksowe ubezpieczenie interesów majątkowych oraz odpowiedzialności cywilnej
GMINY RADOMYŚL WIELKI wraz z jednostkami organizacyjnymi
Nr referencyjny: OR.271.4.2016
niedoubezpieczenie (w ramach jednej szkody). Zasada ta dotyczy wyłącznie środków trwałych ubezpieczanych wg wartości odtworzeniowej.

1.8. Klauzula przejrzystości sumy ubezpieczenia

Z zachowaniem pozostałych, niezmienionych niniejszą klauzulą, postanowień umowy ubezpieczenia określonych we wniosku i ogólnych warunkach ubezpieczenia strony uzgodniły, że umowa obejmuje tzw. przejrzystą sumę ubezpieczenia, którą rozdziela się na sumy ubezpieczenia tych kategorii ubezpieczanego mienia lub nakładów adaptacyjnych, dla których wystąpiło niedoubezpieczenie i/lub w odniesieniu, do których suma ubezpieczenia jest niewystarczająca na odtworzenie lub naprawę mienia. Limit odpowiedzialności udzielony w ramach klauzuli określony jest w Opisie Przedmiotu Zamówienia.

1.9. Klauzula płatności składki lub rat składki

Z zastrzeżeniem pozostałych, niezmienionych niniejszą klauzulą postanowień umowy ubezpieczenia oraz ogólnych warunków ubezpieczenia, uzgadnia się, że:

Odpowiedzialność Ubezpieczyciela rozpoczyna się od godz. 00:00 dnia wskazanego w umowie jako początek okresu ubezpieczenia.

Brak opłaty składki ubezpieczeniowej lub raty składki w terminie jej płatności nie skutkuje odstąpieniem ubezpieczyciela od udzielania ochrony ubezpieczeniowej ze skutkiem natychmiastowym. Odstąpienie jest możliwe pod warunkiem pisemnego wezwania Ubezpieczającego przez Zakład Ubezpieczeń do zapłaty i nie otrzymania składki w terminie siedmiu dni o ile do dnia poprzedniego włącznie nie nastąpiło obciążenie rachunku bankowego Ubezpieczającego.

1.10. Klauzula lokalizacji

Z zastrzeżeniem pozostałych, niezmienionych niniejszą klauzulą postanowień umowy ubezpieczenia oraz ogólnych warunków ubezpieczenia, uzgadnia się, że:

Ochrona ubezpieczeniowa udzielona na podstawie umowy rozszerzona zostaje na wszystkie dowolne lokalizacje, gdzie znajduje się ubezpieczone mienie, należące do podmiotów powiązanych z Ubezpieczającym/Ubezpieczonym lub znajdujące się pod ich kontrolą. Standard zabezpieczeń ppoż. odpowiadać będzie analogicznie do placówek o podobnym charakterze prowadzonej działalności.

1.11. Klauzula odbudowy w innej lokalizacji

Z zastrzeżeniem pozostałych, niezmienionych niniejszą klauzulą postanowień umowy ubezpieczenia oraz ogólnych warunków ubezpieczenia, uzgadnia się, że:

Ubezpieczyciel zezwala, aby uszkodzone lub zniszczone mienie mogło być przywrócone do poprzedniego stanu w dowolnym miejscu na terenie Gminy Radomyśl Wielki, według uznania Ubezpieczającego/ Ubezpieczonego (Zamawiającego) oraz w sposób odpowiadający wymogom Ubezpieczającego/ Ubezpieczonego (Zamawiającego), z zastrzeżeniem, że wysokość

odszkodowania w żadnym wypadku nie przekroczy kwoty, którą Ubezpieczyciel zobowiązany byłby wypłacić, gdyby uszkodzone lub zniszczone mienie było przywrócone do poprzedniego stanu w dotychczasowej lokalizacji.

1.12. Klauzula warunków i taryf

W przypadku doubezpieczenia, wznawiania, uzupełniania lub podwyższania sumy ubezpieczenia (gwarancyjnej), zastosowanie będą miały warunki umowy oraz taryfa składek obowiązująca dla polisy zasadniczej.

1.13. Klauzula okolicznościowa

Ubezpieczyciel jest zobowiązany do ustalenia i wyjaśnienia okoliczności szkody i wypłacić należne odszkodowanie, zgodnie z ogólnie przyjętymi zasadami, bez konieczności oczekiwania na prawomocne postanowienie kończące postępowanie w sprawie dotyczącej szkody.

1.14. Klauzula mienia ruchomego

Ochrona ubezpieczeniowa obejmuje wyszczególnione w polisie mienie niezależnie od tego, czy jest w ruchu, czy w spoczynku, podczas przemieszczania się, czy ponownego montażu, pod warunkiem, że znajduje się na terenie Europy. Limit odpowiedzialności udzielony w ramach klauzuli określony jest w Opisie Przedmiotu Zamówienia.

1.15. Klauzula automatycznego pokrycia

Z zastrzeżeniem pozostałych, niezmienionych niniejszą klauzulą postanowień umowy ubezpieczenia określonych we wniosku o ubezpieczenie oraz ogólnych warunków ubezpieczenia, uzgadnia się, że zakresem ubezpieczenia objęte zostają wszelkie nakłady adaptacyjne, mienie remontowane i modernizowane, inwestycje oraz rzeczy nabywane przez ubezpieczającego podczas trwania umowy ubezpieczenia oraz w okresie poprzedzającym zawarcie umowy (tj. od 01.01.2017r. do dnia podpisania umowy), na podstawie umów sprzedaży bądź innych umów, na mocy których powstaje po stronie ubezpieczającego prawo do używania rzeczy (leasing, okresowe przekazanie do testów, najem, użytkowanie etc.), od dnia zawarcia takiej umowy w odniesieniu do danej rzeczy, niezależnie od momentu przejścia własności bądź innego prawa na ubezpieczającego, bądź z dniem przejścia na ubezpieczonego ryzyka utraty (zniszczenia, uszkodzenia) w zależności, która z powyższych sytuacji zajdzie wcześniej. Odpowiedzialność ubezpieczyciela w stosunku do automatycznie ubezpieczonego na mocy niniejszej klauzuli mienia ograniczona jest do określonej w Opisie Przedmiotu Zamówienia kwoty bez składki dodatkowej.

Zamawiający deklaruje możliwość aktualizacji sum ubezpieczenia w momencie wystawiania polis za taryfę składki wynikającej ze złożonej oferty przez Wykonawcę.

1.16. Klauzula wypłaty zaliczek

Z zachowaniem pozostałych, niezmienionych niniejszą klauzulą, postanowień umowy ubezpieczenia przyjętych we wniosku i ogólnych/indywidualnych warunkach ubezpieczenia strony uzgodniły, że: pomimo trwania szkody, Ubezpieczyciel wypłaci Ubezpieczającemu zaliczki na poczet odszkodowania, każdorazowo maksymalnie do wysokości odpowiadającej bezspornej wielkości już powstałej szkody, pod warunkiem, że odpowiedzialność odszkodowawcza Ubezpieczyciela została bezspornie stwierdzona.

1.17. Katastrofa budowlana

Przez katastrofę budowlaną rozumie się niezamierzone, gwałtowne, zniszczenie obiektu budowlanego lub jego części, a także konstrukcyjnych elementów rusztowań, elementów urządzeń formujących, ścianek szczelnych i obudowy wykopów. Limit odpowiedzialności udzielony w ramach klauzuli określony jest w Opisie Przedmiotu Zamówienia.

1.18. Klauzula rozstrzygnięcia sporów

Spory wynikłe z istnienia i stosowania niniejszej umowy strony mogą poddać pod rozstrzygnięcie sądu właściwego dla siedziby Ubezpieczającego.

1.19. Klauzula odpowiedzialności

Początek okresu odpowiedzialności Ubezpieczyciela jest tożsamy z początkiem okresu ubezpieczenia.

1.20. Klauzula nakazów administracyjnych

Jeśli po wystąpieniu szkody okaże się, że wskutek decyzji władz administracyjnych lub z obowiązującymi przepisami prawa Ubezpieczony będzie musiał ponieść zwiększone wydatki na odtworzenie mienia Ubezpieczyciel pokryje takie szkody i wydatki, które wynikają z konieczności dostosowania się do przepisów prawnych lub decyzji administracyjnych. Limit odpowiedzialności udzielony w ramach klauzuli określony jest w OPZ.

1.21. Klauzula likwidacji drobnych szkód majątkowych do kwoty 4.000,00 zł

W przypadku szkód o szacunkowej wartości szkody nieprzekraczającej 4.000,00 zł z zachowaniem pozostałych niezmienionych niniejszą klauzulą postanowień umowy ubezpieczenia, ubezpieczone jednostki mają możliwość przystąpienia do samodzielnej i natychmiastowej likwidacji drobnych szkód po fakcie zgłoszenia szkody do ubezpieczyciela. Ubezpieczony zobowiązany jest do zachowania uszkodzonych przedmiotów ubezpieczenia, jego fotograficznej dokumentacji oraz do sporządzenia protokołu zawierającego informację o okolicznościach, przyczynach i rozmiarach uszkodzeń. Podstawą wypłaty odszkodowania będzie faktura lub kosztorys dokumentujący rozmiar szkody.

1.22. Klauzula terroryzmu

Za szkody spowodowane przez akty terrorystyczne rozumie się szkody powstałe w wyniku przeprowadzanych nielegalnych akcji organizowanych indywidualnie lub zbiorowo z pobudek ideologicznych, politycznych, ekonomicznych lub socjalnych, skierowanych przeciwko interesom politycznym i gospodarczym kraju albo życiu i zdrowiu osób, instytucji i podmiotów gospodarczych oraz bezpieczeństwu publicznemu w celu wprowadzenia chaosu, zastraszenia ludności i dezorganizacji życia publicznego, bądź zdeorganizowania pracy instytucji i zakładów oraz w celu pozbawienia życia lub zdrowia. Zakresem ubezpieczenia objęte są również szkody powstałe w wyniku skażenia biologicznego i chemicznego. Limit odpowiedzialności udzielony w ramach klauzuli określony jest w OPZ.

1.23. Klauzula odstąpienia od odtworzenia mienia

Z zastrzeżeniem pozostałych, niezmienionych niniejszą klauzulą postanowień umowy ubezpieczenia oraz ogólnych warunków ubezpieczenia, uzgadnia się, że:

Ubezpieczony ma prawo podjąć decyzję o rezygnacji z naprawy, zakupu bądź odbudowy uszkodzonego lub zniszczonego mienia, a ubezpieczyciel w takim wypadku nie uchyli się od odpowiedzialności lub też nie ograniczy odszkodowania. Odszkodowanie wypłacane będzie tak jakby nastąpiła naprawa, zakup lub odbudowa mienia pod warunkiem, że uzyskane środki z odszkodowania przeznaczone będą na zakup lub też modernizację środków trwałych.

1.24. Klauzula automatycznego odtworzenia wysokości sumy ubezpieczenia po szkodzie

Ustala się, że suma ubezpieczenia mienia w zakresie pokrytym niniejszą polisą, będzie

kompleksowe ubezpieczenie interesów majątkowych oraz odpowiedzialności cywilnej
GMINY RADOMYŚL WIELKI wraz z jednostkami organizacyjnymi
Nr referencyjny: OR.271.4.2016
automatycznie odtworzona w przypadku wyczerpania. Klauzula nie dotyczy sum ubezpieczenia w systemie pierwszego ryzyka.

1.25. Klauzula przepięć

Ochrona ubezpieczeniowa obejmuje szkody w mieniu wymienionym w umowie ubezpieczenia, powstałe wskutek przetężeń, przepięć, spowodowanych niewłaściwymi parametrami prądu elektrycznego, wyładowaniami atmosferycznymi lub innymi zjawiskami elektrycznymi, uwarunkowanymi działaniem atmosferycznym oraz związane z tym szkody następcze, a także przepięcia powstałe z innych przyczyn, za które nie budząc wątpliwości winę i odpowiedzialność ponoszą osoby trzecie (podmioty zewnętrzne). Niniejsze rozszerzenie ochrony ubezpieczeniowej nie ma zastosowania w odniesieniu do szkód w mieniu, które będą wypłacone z tytułu innego ubezpieczenia.

1.26. Klauzula kosztów ewakuacji

Z zachowaniem pozostałych niezmienionych niniejszą klauzulą postanowień ogólnych warunków ubezpieczenia oraz innych postanowień umowy ubezpieczenia, ustala się, Ubezpieczyciel obejmuje ochroną ubezpieczeniową koszty ewakuacji, poniesione w wyniku zagrożenia aktem terroryzmu w rozumieniu klauzuli terroryzmu (1.22). Za koszty ewakuacji uważa się poniesione i udokumentowane koszty związane z:

- transportem mienia,
- magazynowaniem (przechowywaniem mienia w czasie koniecznym dla czynności ewakuacyjnych),
- dozorem mienia przez wyspecjalizowane podmioty.

Ubezpieczyciel pokrywa powyższe koszty wyłącznie w sytuacji, gdy ewakuacja przeprowadzona została na polecenie Policji, Straży Pożarnej lub Straży Miejskiej oraz odbyła się pod kierunkiem lub w obecności ww. służb. Limit odpowiedzialności Ubezpieczyciela za szkody objęte ochroną na podstawie niniejszej klauzuli określony jest w OPZ na jedno i wszystkie zdarzenia w okresie ubezpieczenia.

1.27. Klauzula ubezpieczenia mienia podczas transportu

Ubezpieczyciel obejmuje ochroną szkody podczas transportu na poniższych warunkach:

Przedmiotem ubezpieczenia jest ubezpieczone mienie podczas transportu pomiędzy lokalizacjami Ubezpieczonego, do i z serwisu lub do i z zakładu naprawczego, dokonywanym przez Ubezpieczonego lub osoby, za które ponosi odpowiedzialność.

Ubezpieczenie obejmuje utratę, ubytek lub uszkodzenie przewożonych rzeczy wynikłe wskutek jednego lub wielu nagłych, niespodziewanych i niezależnych od woli ubezpieczającego zdarzeń.

Za początek transportu uważa się moment przejęcia ubezpieczonego mienia do rozpoczynającego się bezpośrednio po tym transportu, a za koniec transportu - wydanie mienia w miejscu docelowym.

Ubezpieczeniem zostaje objęty także ubytek, uszkodzenie lub utrata przedmiotu ubezpieczenia powstałe w czasie operacji załadunkowych lub wyładunkowych. Ubezpieczeniem nie są objęte szkody w mieniu podczas transportu dokonywanego przez osoby pozostające poza stosunkiem ubezpieczenia na podstawie umów przewozowych, spedycyjnych lub umów o świadczenie usług logistycznych.

Limit odpowiedzialności Ubezpieczyciela za szkody objęte ochroną na podstawie niniejszej klauzuli

kompleksowe ubezpieczenie interesów majątkowych oraz odpowiedzialności cywilnej
GMINY RADOMYŚL WIELKI wraz z jednostkami organizacyjnymi
Nr referencyjny: OR.271.4.2016
określony jest w OPZ na jedno i wszystkie zdarzenia w okresie ubezpieczenia.

Niniejsze rozszerzenie ochrony ubezpieczeniowej nie ma zastosowania w odniesieniu do szkód w mieniu, które będą wypłacone z tytułu innego ubezpieczenia do pełnej sumy ubezpieczenia.

1.28. **Klauzula likwidacyjna w sprzęcie elektronicznym**

Z zastrzeżeniem pozostałych niezmienionych niniejszą klauzulą postanowień umowy ubezpieczenia oraz ogólnych warunków ubezpieczenia, uzgadnia się że: odszkodowanie jest wypłacane w wartości odtworzenia (maksymalnie do wysokości przyjętej sumy ubezpieczenia danego środka), rozumianej jako wartość zastąpienia ubezpieczonego sprzętu przez fabrycznie nowy, dostępny na rynku, nie gorszy parametrami jakości i wydajności do sprzętu zniszczonego, z uwzględnieniem kosztów transportu, demontażu i montażu ponownego oraz opłat celnych i innych tego typu należności, niezależnie od wieku i stopnia umorzenia sprzętu.

1.29. **Klauzula szybkiej likwidacji szkód w sprzęcie elektronicznym**

W przypadku awarii sprzętu elektronicznego, którego przywrócenie do pracy (w ciągu 24 godzin) jest konieczne dla normalnego działania zakładu (np. centrala telefoniczna, serwer, itp.) Ubezpieczający zawiadamiając o szkodzie Ubezpieczyciela może przystąpić natychmiast do samodzielnej likwidacji sporządzając stosowny protokół opisujący przyczynę zdarzenia i rozmiary szkody potwierdzone opinią serwisanta, sposób naprawy oraz wyliczenie wartości szkody; protokół (faktura za naprawę) będzie podstawą do wyliczenia odszkodowania przez Ubezpieczyciela; w przypadku awarii sprzętu elektronicznego, którego przywrócenie do pracy nie jest konieczne dla normalnego funkcjonowania zakładu, Ubezpieczający po zgłoszeniu szkody może przystąpić do samodzielnej likwidacji szkody na powyższych zasadach jedynie w przypadku, gdy Ubezpieczyciel nie dokona oględzin przedmiotu szkody w ciągu 2 dni roboczych od daty otrzymania zgłoszenia szkody.

1.30. **Klauzula ograniczenia stosowania zasady proporcji**

Nie stosuje się zasady proporcji jeżeli:

- niedoubezpieczenie nie przekracza 25% (różnica pomiędzy deklarowaną sumą ubezpieczenia i wartością ubezpieczonego mienia na dzień powstania szkody),
- wysokość szkody nie przekracza 25% deklarowanej sumy ubezpieczenia mienia ubezpieczonego w systemie sum stałych.
- wysokość szkody nie przekracza 10.000 zł

1.31. **Klauzula wypowiedzenia**

Z zachowaniem pozostałych, niezmienionych niniejszą klauzulą, postanowień umowy ubezpieczenia, w tym określonych we wniosku i ogólnych warunkach ubezpieczenia strony uzgodniły, że:

Każda ze stron może wypowiedzieć umowę ubezpieczenia z zachowaniem 2-miesięcznego okresu wypowiedzenia ze skutkiem na koniec poszczególnego okresu ubezpieczenia / okresu rozliczeniowego, z zastrzeżeniem, że Ubezpieczyciel może tego dokonać wyłącznie z ważnych powodów. Do ważnych powodów należą wyłącznie:

- wysoka szkodowość z przedmiotowej umowy – **powyżej 60%** (szkodowość liczona, jako iloraz wypłaconych odszkodowań oraz utworzonych rezerw na niewypłacone szkody do składki zarobionej)
- istotne pogorszenie warunków reasekuracyjnych, uniemożliwiające utrzymanie dotychczasowych warunków
- zmiana polityki polegająca na wycofaniu się Ubezpieczyciela z danego segmentu Klientów lub danej grupy ryzyk ubezpieczeniowych.

Zajście wypadku ubezpieczeniowego czy wypłata odszkodowania nie może być w żadnym razie uważane za ważny powód uzasadniający rozwiązanie umowy przez Wykonawcę, w innym niż powyższy trybie.

Składka za kolejne okresy ubezpieczenia/okresy rozliczeniowe w żadnym wypadku nie staje się należna i/lub wymagalna.

2. KLAUZULE DO UBEZPIECZENIA ODPOWIEDZIALNOŚCI CYWILNEJ.

2.1. Klauzula automatycznego ubezpieczenia nowych miejsc

Z zastrzeżeniem pozostałych, niezmienionych niniejszą klauzulą postanowień umowy ubezpieczenia oraz ogólnych warunków ubezpieczenia, uzgadnia się, że: nowo uruchamianie przez Ubezpieczającego miejsca prowadzenia działalności będą automatycznie pokryte ochroną ubezpieczeniową z chwilą ich utworzenia.

2.2. Klauzula rezygnacji z regresu

Z zastrzeżeniem pozostałych, niezmienionych niniejszą klauzulą postanowień umowy ubezpieczenia oraz ogólnych warunków ubezpieczenia, uzgadnia się, że: Ubezpieczyciel rezygnuje z prawa do regresu z tytułu wypłaconego odszkodowania w stosunku do podmiotów powiązanych z Ubezpieczającym/Ubezpieczonym (Zamawiającym), jednostek wchodzących w skład tego postępowania przetargowego oraz ich pracowników. Nie dotyczy ubezpieczeń obowiązkowych.

2.3. Klauzula płatności składki lub rat składki

Z zastrzeżeniem pozostałych, niezmienionych niniejszą klauzulą postanowień umowy ubezpieczenia oraz ogólnych warunków ubezpieczenia, uzgadnia się, że:

Odpowiedzialność Ubezpieczyciela rozpoczyna się od godz. 00:00 dnia wskazanego w umowie jako początek okresu ubezpieczenia,

Brak opłaty składki ubezpieczeniowej lub raty składki w terminie jej płatności nie skutkuje odstąpieniem ubezpieczyciela od udzielania ochrony ubezpieczeniowej ze skutkiem natychmiastowym. Odstąpienie jest możliwe pod warunkiem pisemnego wezwania Ubezpieczającego przez Zakład Ubezpieczeń do zapłaty i nie otrzymania składki w terminie siedmiu dni o ile do dnia poprzedniego włącznie nie nastąpiło obciążenie rachunku bankowego ubezpieczającego.

2.4. Klauzula lokalizacji

Z zastrzeżeniem pozostałych, niezmienionych niniejszą klauzulą postanowień umowy ubezpieczenia oraz ogólnych warunków ubezpieczenia, uzgadnia się, że: Ochrona ubezpieczeniowa udzielona na podstawie umowy rozszerzona zostaje na wszystkie dowolne lokalizacje, gdzie znajduje się ubezpieczone mienie, należące do podmiotów powiązanych z Ubezpieczającym/Ubezpieczonym lub znajdujące się pod ich kontrolą.

2.5. Klauzula warunków i taryf

W przypadku doubezpieczenia, wznawiania, uzupełniania lub podwyższania sumy ubezpieczenia (gwarancyjnej), zastosowanie będą miały warunki umowy oraz taryfa składek obowiązująca dla polisy zasadniczej.

2.6. Klauzula okolicznościowa

Ubezpieczyciel jest zobowiązany do ustalenia i wyjaśnienia okoliczności szkody oraz wypłaty należnego odszkodowania, zgodnie z ogólnie przyjętymi zasadami, bez konieczności oczekiwania na prawomocne postanowienie kończące postępowanie w sprawie dotyczącej szkody.

2.7. Klauzula rozstrzygnięcia sporów

Spory wynikłe z istnienia i stosowania niniejszej umowy strony mogą poddać pod rozstrzygnięcie sądu właściwego dla siedziby ubezpieczającego.

2.8. Klauzula odpowiedzialności

Początek okresu odpowiedzialności Ubezpieczyciela jest tożsamy z początkiem okresu ubezpieczenia.

2.9. Klauzula wykonywania władzy publicznej

Z zachowaniem pozostałych niezmienionych niniejszą umową warunków, ochroną ubezpieczeniową zostają objęte wszelkie działania lub zaniechania związane z wykonywaniem władzy publicznej na podstawie określonych przez prawo obowiązków i uprawnień nałożonych na organy samorządu terytorialnego.

W ramach ubezpieczenia nie są objęte szkody popełnione wskutek przestępstwa funkcjonariusza władzy publicznej (w tym wskutek przyjęcia korzyści majątkowej), w wyniku niewypłacalności oraz wskutek ujawnienia informacji poufnej.

2.10. Klauzula informacji

Ubezpieczyciel ponosi odpowiedzialność za szkody związane z prowadzoną działalnością i posiadanym mieniem na skutek wystąpienia zdarzenia objętego ubezpieczeniem, pomimo iż, Ubezpieczający nie dopełnił obowiązku zgłoszenia wszelkich zmian i okoliczności powodujących wzrost ryzyka ubezpieczeniowego. Fakt taki nie będzie podstawą do odmowy lub redukcji odszkodowania pod warunkiem, że działanie to nie nosi znamion działania umyślnego.

2.11. Klauzula 72 godzin

Z zastrzeżeniem pozostałych, niezmienionych niniejszą klauzulą postanowień umowy ubezpieczenia oraz ogólnych warunków ubezpieczenia, uzgadnia się, że:

Wykonawca nie ponosi odpowiedzialności za szkody powstałe z tej samej przyczyny w danym miejscu po upływie 72 godzin od pierwszego zdarzenia w przedmiotowym miejscu. Wykonawca odpowiada za szkody powstałe wcześniej, lecz zgłoszone ubezpieczającemu po upływie 72 godzin od daty zgłoszenia pierwszej szkody, ze względu na fakt, iż wystąpiła istotna przyczyna, która uniemożliwiła zgłoszenie szkody w tym terminie. Zamawiający zobowiązuje się do zabezpieczenia i usuwania zagrożeń związanych z zarządzanym podległym sobie mieniem niezwłocznie, najpóźniej w ciągu 7 dni roboczych od daty powstania przyczyny zagrożenia i powzięcia informacji o tej przyczynie.

2.12. Klauzula wypowiedzenia

Z zachowaniem pozostałych, niezmienionych niniejszą klauzulą, postanowień umowy ubezpieczenia, w tym określonych we wniosku i ogólnych warunkach ubezpieczenia strony uzgodniły, że:

Każda ze stron może wypowiedzieć umowę ubezpieczenia z zachowaniem 2-miesięcznego okresu wypowiedzenia ze skutkiem na koniec poszczególnego okresu ubezpieczenia / okresu rozliczeniowego, z zastrzeżeniem, że Ubezpieczyciel może tego dokonać wyłącznie z ważnych powodów. Do ważnych powodów należą wyłącznie:

- wysoka szkodowość z przedmiotowej umowy – **powyżej 60%** (szkodowość liczona, jako iloraz wypłaconych odszkodowań oraz utworzonych rezerw na niewypłacone szkody do składki zarobionej)
 - istotne pogorszenie warunków reasekuracyjnych, uniemożliwiające utrzymanie dotychczasowych warunków
 - zmiana polityki polegająca na wycofaniu się Ubezpieczyciela z danego segmentu Klientów lub danej grupy ryzyk ubezpieczeniowych.
- Zajście wypadku ubezpieczeniowego czy wypłata odszkodowania nie może być w żadnym razie uważane za ważny powód uzasadniający rozwiązanie umowy przez Wykonawcę, w innym niż powyższy trybie.
- Składka za kolejne okresy ubezpieczenia/okresy rozliczeniowe w żadnym wypadku nie staje się należna i/lub wymagalna.

3. KLAUZULE DO UBEZPIECZEŃ KOMUNIKACYJNYCH.

3.1. Klauzula wyrównania okresów ubezpieczenia w ryzyku OC

Wykonawca udziela ochrony ubezpieczeniowej w zakresie obowiązkowego ubezpieczenia OC posiadaczy pojazdów mechanicznych na okres 12 miesięcy od chwili zawarcia umowy ubezpieczenia OC posiadaczy pojazdów mechanicznych na dany pojazd. Składka z tytułu zawarcia umowy ubezpieczenia OC posiadaczy pojazdów mechanicznych za każdy pojazd płatna jest w dwóch ratach, według następujących zasad:

- Pierwsza rata składki jest obliczana za okres od dnia zawarcia umowy ubezpieczenia OC dla danego pojazdu do ostatniego dnia obowiązywania pierwszego 12-to miesięcznego okresu trwania Umowy generalnej. Wysokość pierwszej raty składki jest obliczona pro rata za każdy dzień ochrony zgodnie z obowiązującymi przepisami ustawy w tym zakresie.
- Druga rata składki ubezpieczeniowej jest obliczona za okres od pierwszego dnia po zakończeniu pierwszego lub drugiego 12-to miesięcznego okresu obowiązywania Umowy generalnej do ostatniego dnia okresu obowiązywania umowy ubezpieczenia dla danego pojazdu. Wysokość drugiej raty składki stanowi różnicę pomiędzy wysokością składki rocznej a wysokością pierwszej raty składki obliczonej zgodnie z zapisem powyżej.

Strony zgodnie oświadczają, że w przypadku zapewnienia ciągłości ubezpieczenia OC przez Zamawiającego od pierwszego dnia po zakończeniu kolejnego 12-to miesięcznego okresu trwania Umowy generalnej i złożenia stosownego oświadczenia w tym zakresie (wykaz wszystkich pojazdów, dla których zostało zawarte nowe ubezpieczenie OC), najpóźniej w ostatnim dniu obowiązywania Umowy generalnej, wszystkie dotychczasowe umowy na podstawie złożonego stosownego wniosku, zgodnie z art. 353 kodeksu cywilnego na mocy porozumienia stron, zostaną rozwiązane ze skutkiem na ostatni dzień obowiązywania 12-to miesięcznego okresu trwania Umowy generalnej.

W przypadku, o którym mowa w ust. powyżej, druga rata składki nie będzie należna i jej zapłata nie będzie dochodzona przez Wykonawcę.

W przypadku nie przekazania oświadczenia o zachowaniu ciągłości do dnia ostatniego obowiązywania pierwszego, drugiego lub trzeciego 12-to miesięcznego okresu trwania Umowy generalnej II raty składki ubezpieczenia OC staje się wymagalna i zostanie opłacona w terminach wskazanych w polisie.

3.2. Klauzula badań technicznych

Z zachowaniem pozostałych, niezmienionych niniejszą klauzulą, postanowień umowy ubezpieczenia przyjętych we wniosku i ogólnych/indywidualnych warunkach ubezpieczenia strony

uzgodniły, że ubezpieczyciel wypłaci odszkodowanie za szkodę zaistniałą z ubezpieczenia Autocasco, jeżeli pojazd nie posiadał ważnego okresowego badania technicznego w momencie powstania szkody, jeśli w odniesieniu do tego pojazdu obowiązuje wymóg dokonywania okresowych badań technicznych, pod warunkiem, że szkoda nastąpiła nie później niż 30 dni od daty wygaśnięcia okresu ważności badania technicznego, a stan techniczny pojazdu nie miał wpływu na powstanie szkody.

3.3. Klauzula wyrównania okresów ubezpieczenia (OC/AC/NNW/ASS)

Pojazdy zgłaszane do ubezpieczenia w ramach umowy generalnej zostaną objęte ochroną ubezpieczeniową od chwili ich zgłoszenia do dnia 31.12.2017 r. (w pierwszym okresie ubezpieczenia), do dnia 31.12.2018 r. (w drugim okresie ubezpieczenia). Składka za ubezpieczenie zostanie naliczona według stawek właściwych w umowie generalnej, proporcjonalnie do udzielonego okresu ochrony, przyjmując, że składka za każdy rozpoczęty dzień ochrony wynosi 1/365 składki rocznej.

3.4. Klauzula zabezpieczeń przeciwkradzieżowych

Z zachowaniem pozostałych, niezmienionych niniejszą klauzulą, postanowień umowy ubezpieczenia przyjętych we wniosku i ogólnych/indywidualnych warunkach ubezpieczenia strony uzgodniły, że urządzeniami zabezpieczającymi pojazd przed kradzieżą, wymaganymi przy zawarciu umowy są:

- w pojazdach o sumie ubezpieczenia do 65 000 zł (netto) co najmniej jedno atestowane urządzenie.
- w pojazdach o sumie ubezpieczenia powyżej 65 000 zł (netto) co najmniej dwa różne, samodzielne, atestowane urządzenia w tym autoalarm,

W przypadku pojazdów kontynuujących ubezpieczenie autocasco, akceptuje się zamontowane zabezpieczenia przeciwkradzieżowe wymagane przy zawieraniu poprzednich umów i uznaje się je za wystarczające.

Ubezpieczyciel uznaje wszystkie zabezpieczenia przeciwkradzieżowe zamontowane fabrycznie jako zabezpieczenia dopuszczone do obrotu na rynku polskim na podstawie uzyskanego certyfikatu wymaganego przez odpowiednie przepisy prawa (np. świadectwo kwalifikacyjne itp.).

Postanowienia niniejszej klauzuli nie dotyczą ciągników rolniczych, przyczep rolniczych, innych przyczep, naczep oraz samochodów specjalnych, a także innych pojazdów w przypadku, których nie zostały zamontowane zabezpieczenia przeciwkradzieżowe, a udzielona ochrona w ramach autocasco jest kontynuowana.

3.5. Klauzula przyjmująca istniejący system zabezpieczeń

Z zachowaniem pozostałych, niezmienionych niniejszą klauzulą, postanowień umowy ubezpieczenia przyjętych we wniosku i ogólnych/indywidualnych warunkach ubezpieczenia strony uzgodniły, że wobec dotychczas posiadanych i ubezpieczanych w zakresie Autocasco pojazdów Ubezpieczającego, Ubezpieczyciel nie będzie wymagać innych dodatkowych zabezpieczeń przeciwkradzieżowych ponad te, które przyjęte zostały przez poprzedniego ubezpieczyciela i uznaje się za wystarczające.

3.6. Klauzula zasady proporcji

zachowaniem pozostałych, niezmienionych niniejszą klauzulą, postanowień umowy ubezpieczenia przyjętych we wniosku i ogólnych/indywidualnych warunkach ubezpieczenia strony uzgodniły, że

zadeklarowanie niższej sumy ubezpieczenia w stosunku do faktycznej wartości pojazdu w dniu zawarcia ubezpieczenia nie będzie podstawą do stosowania zasady proporcji przy wypłacie odszkodowania.

3.7. Klauzula niezmienności stawek

Z zachowaniem pozostałych, niezmienionych niniejszą klauzulą, postanowień umowy ubezpieczenia przyjętych we wniosku i ogólnych/indywidualnych warunkach ubezpieczenia strony uzgodniły, że Ubezpieczyciel gwarantuje, iż ustalone przez strony umowy stawki będą niezmiennie w czasie całego okresu jej trwania i będzie te stawki stosować wobec wszystkich pojazdów włączanych do ubezpieczenia na zasadach określonych w umowie.

3.8. Klauzula pojazdu bez nadzoru

Rozszerza się ochronę ubezpieczeniową o szkody powstałe na skutek kradzieży, części lub wyposażenia pojazdu lub zabrania pojazdu w celu krótkotrwałego użycia, gdy pojazd został pozostawiony bez nadzoru oraz:

- _ pozostawiono w pojeździe dokumenty (dowód rejestracyjny lub kartę pojazdu) lub kluczyki lub sterowniki służące do otwarcia lub uruchomienia pojazdu lub uruchomienia urządzeń zabezpieczających pojazd przez kradzież, lub
- _ nie uruchomiono wszystkich wymaganych urządzeń zabezpieczających pojazd przed kradzieżą.

Limit odpowiedzialności: 3 zdarzenia w okresie obowiązywania umowy.

3.9. Klauzula niezmienności wartości pojazdu

Wykonawca w każdym 12 miesięcznym okresie ubezpieczenia do celów związanych z likwidacją szkody całkowitej lub kradzieżowej, przyjmie za wartość rynkową pojazdu, wskazaną w OPZ sumę ubezpieczenia zgodnie z poniższym:

- _ dla fabrycznie nowych pojazdów wartość fakturową brutto/netto (zgodnie z deklaracją)
- _ dla pojazdów używanych wartość rynkową z dnia zawarcia polisy

3.10. Klauzula samodzielnej likwidacji szkody

W przypadku szkody objętej zakresem ubezpieczenia autocasco tj. uszkodzenie lub stłuczenie szyby, uszkodzenie lub kradzież lusterka zewnętrznego, uszkodzenie zamka, reflektorów, lamp lub koła pojazdu bez jednoczesnego uszkodzenia innych części pojazdu, wprowadza się możliwość dokonania naprawy pojazdu bez wcześniejszego przeprowadzenia jego oględzin.

Zamawiający pokrywa koszty naprawy, a następnie przesyła szczegółową fakturę warsztatu naprawczego wraz z dokumentacją fotograficzną pojazdu do Wykonawcy, który refunduje poniesione, udokumentowane koszty naprawy. Samodzielna likwidacja szkody przez Zamawiającego jest możliwa dla szkód o wartości do 4.000,00 zł.

III. ZAŁOŻENIA WSPÓLNE DLA WSZYSTKICH RODZAJÓW UBEZPIECZEŃ

Ilekcroć w niniejszym opisie przedmiotu zamówienia będzie użyty termin:

1. **Zamawiający** – należy przez to rozumieć Gmina Radomyśl Wielki
2. **Ubezpieczający / Ubezpieczony** – należy przez to rozumieć:
 - 2.1 Gmina Radomyśl Wielki
 - 2.2 Wszystkie aktualnie funkcjonujące miejskie jednostki organizacyjne i instytucje kultury – zgodnie z załącznikiem nr 4 – Wykaz ubezpieczonych. Jak również przyszłe powstałe w trakcie obowiązywania umowy ubezpieczenia.
 - 2.3 Pozostałe podmioty, na rzecz których Zamawiający zawiera umowę ubezpieczenia.
3. **Opis przedmiotu zamówienia (OPZ)** – program ubezpieczenia realizowany w ramach niniejszego postępowania, który Wykonawca akceptuje jako obligatoryjny za wyjątkiem zapisów określonych jako zakres fakultatywny.
4. **Wykonawca(y)/Ubezpieczyciel** – należy przez to rozumieć – Ubezpieczyciela ubiegającego się o udzielenie zamówienia publicznego, który złożył ofertę lub zawarł umowę w sprawie zamówienia publicznego.
5. **Gmina Radomyśl Wielki** – należy przez to rozumieć jednostkę samorządu terytorialnego realizującą zadania własne i powierzone Gminie Radomyśl Wielki oraz zadania wykonywane przez jednostki organizacyjne, instytucje kultury biorące udział w przedmiotowym postępowaniu.
6. **Jednostka organizacyjna** – należy przez to rozumieć jednostki organizacyjne działające w sektorze finansów publicznych, utworzone przez Gminę Radomyśl Wielki w celu realizacji jego zadań, w tym Gmina Radomyśl Wielki.
7. **Franszyza redukcyjna** – należy przez to rozumieć ustaloną w umowie ubezpieczenia wartość kwotową, o jaką będzie pomniejszana wysokość odszkodowania.
8. **Franszyza integralna** – należy przez to rozumieć ustaloną w umowie ubezpieczenia wartość kwotową, do wysokości której ubezpieczyciel nie wypłaca odszkodowania.
9. **Udział własny** – określona procentowo w umowie ubezpieczenia część ustalonego odszkodowania, którą Ubezpieczony ponosi we własnym zakresie.
10. **Limit (limit odpowiedzialności)** – należy przez to rozumieć ustaloną w umowie ubezpieczenia wartość ograniczającą odpowiedzialność za szkody na jedno i na wszystkie zdarzenia z konsumpcją limitu odpowiedzialności. Limity mają zastosowanie do każdego rocznego okresu ubezpieczenia w ramach umowy i ulegają odnowieniu do pełnej wysokości w kolejnym roku umowy ubezpieczenia.
11. **Limit sumy gwarancyjnej w odpowiedzialności cywilnej** – wypłata odszkodowania w ubezpieczeniu OC będzie powodować każdorazowo zmniejszenie sumy gwarancyjnej o wysokość wypłaconego odszkodowania, aż do jej całkowitego wyczerpania. Wpłaty odszkodowania dotyczące szkód ograniczonych podlimitami powodują zmniejszenie sumy gwarancyjnej i podlimitu. Jeżeli na skutek wypłaty odszkodowania z zakresu ogólnego (nieograniczonego podlimitami) suma gwarancyjna zostanie obniżona do wysokości podlimitu, wówczas kolejna wypłata obniży zarówno sumę gwarancyjną, jak i dany podlimit.
12. **Okres ubezpieczenia:** 01.01.2017 – 31.12.2017, tj. dwa okresy roczne (dla Zadania I, II, III,IV):
 - 01.01.2017 – 31.12.2017
 - 01.01.2018 – 31.12.2018
13. **Dokumenty ubezpieczenia**
 - 13.1 Ubezpieczyciel, którego oferta zostanie uznana za najkorzystniejszą w toku postępowania o udzielenie zamówienia podpisze z Zamawiającym umowę ubezpieczenia na okres 24 miesięcy. Opis przedmiotu zamówienia uwzględniający ofertę Wykonawcy stanowiący program ubezpieczenia będzie załącznikiem do umowy ubezpieczenia.

- 13.2 Dla każdego płatnika składki – jednostki organizacyjnej (Ubezpieczającego/ Ubezpieczonego) objętej wspólnym postępowaniem Wykonawca wystawi odrębne polisy ubezpieczeniowe potwierdzające zawarcie ubezpieczeń na warunkach programu ubezpieczenia.
- 13.3 Wykonawca na wniosek Zamawiającego potwierdzi zakres ochrony ubezpieczeniowej dla każdej ubezpieczanej jednostki.
14. **Wyplata odszkodowania**
- 14.1 Wypłaty wszelkich odszkodowań płatne są przelewem w terminie do 30 dni od daty zgłoszenia szkody lub 14 dni od daty ostatecznego wyjaśnienia wszystkich okoliczności dotyczących szkody.
- 14.2 Termin zgłoszenia szkody do Ubezpieczyciela wynosi 7 dni roboczych od daty zaistnienia szkody lub powzięcia informacji o jej powstaniu, chyba, że ogólne warunki ubezpieczenia przewidują dłuższy termin. Ubezpieczyciel odmawiając w całości lub w części wypłaty odszkodowania, nie będzie mógł się powołać na fakt przekroczenia terminu zgłoszenia szkody wynikającego z ogólnych warunków ubezpieczenia, jeżeli nie ma to wpływu na ustalenie okoliczności oraz rozmiaru szkody.
- 14.2 Wypłata odszkodowań:
- 14.2.1 z podatkiem VAT (brutto) dla jednostek/ubezpieczonych, które nie są płatnikami podatku VAT,
- 14.2.2 bez podatku VAT (netto) dla jednostek/ubezpieczonych, które są płatnikami podatku VAT,
- 14.2.3 Jeżeli suma ubezpieczenia zawiera podatek VAT to odszkodowanie płatne będzie z podatkiem VAT, o ile Zamawiający nie odlicza podatku VAT, nawet jeżeli jest do tego uprawniony.
- 14.3 Wszystkie decyzje o wypłacie odszkodowania lub odmowie odszkodowania a także informacje o przebiegu likwidacji szkód przekazywane będą również do Brokera – Nord Partner Sp. z o.o.

15. Płatność składki

Płatność składki w terminie 30 dni od daty rozpoczęcia okresu ubezpieczenia.

- 15.1 Płatność składki za ubezpieczenia majątkowe – jednorazowo lub 2 raty w każdym rocznym okresie ubezpieczenia zgodnie z wnioskiem Zamawiającego/ubezpieczonej jednostki.
- 15.2 Płatność składki dokonywana będzie zgodnie z poniższym terminarzem:

Roczny okres ubezpieczenia	Termin płatności I raty	Termin płatności II raty
01.01.2017-31.12.2017	30.01.2017	30.06.2017
01.01.2018- 31.12.2018	30.01.2018	30.06.2018

- 15.3 Płatność za ubezpieczenia majątkowe dokonywana będzie na podstawie indywidualnej polisy dla każdej jednostki.
- 15.4 Za zgodą Wykonawcy, na indywidualny wniosek jednostki terminy płatności określone w pkt 15.1, a wskazane w dokumentach określonych w pkt 13 mogą zostać przedłużone lub rozłożone na większą ilość rat.
- 15.5 Płatność składki za ubezpieczenia komunikacyjne – jednorazowo lub w dwóch ratach z uwzględnieniem klauzuli wyrównania okresów ubezpieczenia.
- 15.6 W przypadku zaistnienia szkód bez względu na ich rozmiar, Ubezpieczający nie ma obowiązku wcześniejszej zapłaty pozostałych rat.
- 15.7 Za datę zapłaty składki na konto ubezpieczyciela uznaje się datę obciążenia rachunku

bankowego Zamawiającego lub stempla bankowego lub pocztowego (ewentualnie moment złożenia dyspozycji w banku internetowym) w banku lub urzędzie pocztowym na właściwy rachunek ubezpieczyciela lub zapłatę gotówki w kasie ubezpieczyciela pod warunkiem, że ubezpieczający posiadał w tym dniu wystarczające środki finansowe.

- 15.8 Ubezpieczyciel nie będzie stosował taryf wynikających z tabel frakcyjnych w stosunku do mienia ubezpieczanego na okres krótszy niż rok, w przypadku doubezpieczenia mienia lub wyrównywania okresów ubezpieczenia.
- 15.9 Do wszystkich ryzyk dla okresów ubezpieczenia innych niż rok stosuje się zasadę naliczania składki proporcjonalnie do okresu ubezpieczenia z rozliczeniem co do dnia (nie ma zastosowania składka minimalna).
- 15.10 W przypadku ustalenia płatności składki za poszczególne jednostki organizacyjne Gminy Radomyśl Wielki – brak opłaty części składki przez któregokolwiek z płatników nie wstrzymuje ochrony ubezpieczeniowej w stosunku do pozostałych płatników, którzy opłacili składkę (dotyczy polis wspólnych).

16. Warunki umowy ubezpieczenia

- 16.1 Ubezpieczyciel akceptuje podane definicje opisane w przedmiocie zamówienia, przy czym dopuszcza się odmienną treść klauzul załączonych do oferty pod warunkiem, że zakres ochrony nie będzie węższy od wynikającego z podanej treści w ramach niniejszego postępowania.
- 16.2 Opis Przedmiotu Zamówienia mają pierwszeństwo przed ogólnymi warunkami ubezpieczenia Wykonawcy.
- 16.3 W sytuacji, kiedy postanowienia ogólnych warunków ubezpieczenia Wykonawcy względem opisanego przedmiotu zamówienia działają na korzyść ubezpieczonych – zastosowanie mają ogólne warunki ubezpieczenia.
- 16.4 W sprawach nieuregulowanych postanowieniami opisu przedmiotu zamówienia zastosowanie będą miały inne akty prawne (kodeksy, ustawy, rozporządzenia) odnoszące się do określonych sytuacji wynikających z realizacji programu ubezpieczenia oraz OWU Wykonawcy wraz z włączeniami i klauzulami dodatkowymi do poszczególnych ryzyk.
- 16.5 Ubezpieczyciel ustali z Ubezpieczającym oraz obsługującym Brokerem tryb i sposób obsługi ubezpieczeń w terminie 30 dni od dnia podpisania umowy ubezpieczenia w zakresie wszystkich ryzyk będących przedmiotem niniejszego postępowania.
- 16.6 Dla przyjętych przez Wykonawcę warunków fakultatywnych, obowiązują ustalenia i zapisy wymaganych warunków ubezpieczenia i definicji klauzul ubezpieczeniowych.
- 16.7 Wszystkie limity podane w Opisie Przedmiotu Zamówienia dotyczą 12 miesięcznego okresu ubezpieczenia.
- 16.8 W ramach sum ubezpieczenia lub ustalonych limitów Wykonawca obejmuje ochroną ubezpieczeniową wszystkie placówki miejskich jednostek organizacyjnych oraz pozostałych podmiotów uczestniczących we wspólnym postępowaniu na warunkach klauzuli automatycznego pokrycia i klauzuli nowych lokalizacji.
- 17. W ciągu okresu obowiązywania umowy ubezpieczenia następować będą niżej wymienione korekty dotyczące sum ubezpieczenia:
 - 17.1 **zmniejszenia majątku** – rozliczenie po zakończonym okresie ubezpieczenia według zasady pro rata temporis od dnia wykreślenia składnika majątku z ewidencji środków trwałych,
 - 17.2 **zwiększenia majątku** – mienie, w którego posiadanie wejdzie ubezpieczający na zasadach klauzuli automatycznego pokrycia będą stanowiły podstawę do proporcjonalnego naliczenia składki według taryf i zasad przyjętych w przetargu po wykorzystaniu limitów bezskładkowych,
 - 17.3 **klauzula automatycznego pokrycia.**

Załącznik nr 6 – Pozacenowe kryteria oceny (warunki fakultatywne)

Dla zadania nr 1:

Lp.	Warunek fakultatywny	Liczba pkt.
Ubezpieczenie mienia od wszystkich ryzyk		
A	Klauzula zwiększonych limitów w AR: Z zastrzeżeniem pozostałych, niezmienionych niniejszą klauzulą postanowień umowy ubezpieczenia oraz ogólnych warunków ubezpieczenia, uzgadnia się, że wskazane niżej limity odpowiedzialności oraz klauzule zostają podwyższone zgodnie z poniższym: <ul style="list-style-type: none"> • Ryzyko zamieszek i niepokoju społecznych, rozruchów, strajków, lokautów (pkt. 3.9.1) – 200.000,00 zł na jedno i wszystkie zdarzenia w okresie ubezpieczenia, • Ryzyko awarii (mechanicznej bądź elektrycznej), zakłóceń i uszkodzeń maszyn i urządzeń z zastrzeżeniem postanowień i limitu określonego (pkt. 3.9.8.) - 200.000,00 zł na jedno i wszystkie zdarzenia w okresie ubezpieczenia, • Ryzyko zalania, jeśli do zalania przyczynił się zły stan techniczny dachu (pkt. 3.9.3.) – 100.000,00 zł na jedno i wszystkie zdarzenia w okresie ubezpieczenia • Klauzula katastrofy budowlanej (7.17) – 1.000.000,00 zł na jedno i wszystkie zdarzenia w okresie ubezpieczenia. • Klauzula terroryzmu (7.22) – 500.000,00 zł na jedno i wszystkie zdarzenia w okresie ubezpieczenia. 	20
	Brak włączenia klauzul	
B	W przypadku wyczerpania limitów odpowiedzialności określonych na pierwsze ryzyko w ramach rocznego okresu ubezpieczenia - ubezpieczający będzie miał prawo do uzupełnienia limitów na warunkach zawartej umowy.	10
	Brak włączenia	
C	Ubezpieczenie w systemie I ryzyka dróg, placów, chodników, parkingów, sieci wodociągowych itp. z limitem odpowiedzialności 1 000.000,00 zł na jedno i wszystkie zdarzenia	20
	Brak włączenia	
Ubezpieczenie odpowiedzialności cywilnej		
E	Podwyższenie podstawowej sumy gwarancyjnej do 2.000.000,00 zł na jedno i na wszystkie zdarzenia w okresie ubezpieczenia	20
	Podstawowa suma gwarancyjna bez zmian	
F	Podwyższenie limitu odpowiedzialności w zakresie OC zarządcy drogi (pkt. 3.13) do 1.000.000,00 zł na jeden i wszystkie zdarzenia w okresie ubezpieczenia	20
	Limit bez zmian	

kompleksowe ubezpieczenie interesów majątkowych oraz odpowiedzialności cywilnej
 GMINY RADOMYŚL WIELKI wraz z jednostkami organizacyjnymi
 Nr referencyjny: OR.271.4.2016

F	Klauzula zwiększonych limitów w OC: Z zastrzeżeniem pozostałych, niezmienionych niniejszą klauzulą postanowień umowy ubezpieczenia oraz ogólnych warunków ubezpieczenia, uzgadnia się, że wskazane niżej limity odpowiedzialności zostają podwyższone zgodnie z poniższym: <ul style="list-style-type: none"> • Wynikłe z bezprawnego działania lub zaniechania będącego skutkiem wykonywania władzy publicznej wynikające z KC (pkt. 2.4) - 800.000,00 zł na jedno i wszystkie zdarzenia w okresie ubezpieczenia • Szkody wynikłe z artykułu 417(1) i 417(2) KC (pkt. 2.5) - 800.000,00 zł na jedno i wszystkie zdarzenia w okresie ubezpieczenia • Czyste straty finansowe (pkt. 3.7) – 400.000,00 zł na jedno i wszystkie zdarzenia w okresie ubezpieczenia • OC pracodawcy (pkt. 3.33) – 1.000.000,00 zł na jedno i wszystkie zdarzenia w okresie ubezpieczenia 	10
	Brak włączenia klauzul	
RAZEM		

Dla zadania nr 2:

Lp.	Warunek fakultatywny	Liczba pkt.
A	Franszyza integralna w ubezpieczeniu autocasco równo 0,00 zł	50
	Brak włączenia klauzuli	
B	Rozszerzenie w ramach usług Assistance ze zwiększonymi limitami o 100%	50
	Suma ubezpieczenia bez zmian	
RAZEM:		

Załącznik nr 7 – Informacje o przebiegu ubezpieczenia (szkodowość)

Szkodowość jednostek w zakresie ubezpieczenia mienia i OC

ŁĄCZNIE		SZKODY MAJĄTKOWE		
		liczba szkód	suma wypłat	rezerwy
Wszystkie jednostki	2014	2	1 486,00 zł	0,00 zł
	2015	0	0,00 zł	0,00 zł
	2016	3	30 898,00 zł	0,00 zł
	RAZEM	4	32 384,00 zł	0,00 zł

ŁĄCZNIE		SZKODY z OC działalności		
		liczba szkód	suma wypłat	rezerwy
Wszystkie jednostki	2014	2	3 284,00 zł	0,00 zł
	2015		0,00 zł	0,00 zł
	2016	1	0,00 zł	1000,00 zł
	RAZEM	3	3 284,00 zł	1000,00 zł

Szkodowość jednostek w zakresie ubezpieczeń komunikacyjnych

ŁĄCZNIE		SZKODY - komunikacja – zakres OC/AC/NNW/ASS		
		liczba szkód	suma wypłat	rezerwy
Wszystkie jednostki	2014	0,00 zł	0,00 zł	0,00 zł
	2015	0,00 zł	0,00 zł	0,00 zł
	2016	0,00 zł	0,00 zł	0,00 zł
	RAZEM	0,00 zł	0,00 zł	0,00 zł

Szkodowość jednostek w zakresie ubezpieczeń NNW OSP

kompleksowe ubezpieczenie interesów majątkowych oraz odpowiedzialności cywilnej
GMINY RADOMYŚL WIELKI wraz z jednostkami organizacyjnymi
Nr referencyjny: OR.271.4.2016

ŁĄCZNIE		SZKODY NNW OSP		
		liczba szkód	suma wypłat	rezerwy
Wszystkie jednostki	2014	0,00 zł	0,00 zł	0,00 zł
	2015	0,00 zł	0,00 zł	0,00 zł
	2016	0,00 zł	0,00 zł	0,00 zł
	RAZEM	0,00 zł	0,00 zł	0,00 zł

Szkodowość w obowiązkowym ubezpieczeniu OC zarządcy nieruchomości – brak szkód – Klient do tej pory nie posiadał takiego ubezpieczenia.

kompleksowe ubezpieczenie interesów majątkowych oraz odpowiedzialności cywilnej
 GMINY RADOMYŚL WIELKI wraz z jednostkami organizacyjnymi
 Nr referencyjny: OR.271.4.2016

Załącznik nr 8 – Sumy ubezpieczenia mienia od wszystkich ryzyk

Lp.	Nazwa placówki / rodzaj mienia	Budynki WKB	Budynki WO	cena za m2	m2 budynków	Budowle	Maszyny, urządzenia i wyposażenie	księgozbiór
1	Urząd Miejski	9 316 657,65 zł			928	3 028 975,67 zł	343 269,34 zł	
2	Gminny Ośrodek Pomocy Społecznej w Radomyślu Wielkim							
3	Gminny Zespół Ekonomiczno - Administracyjny Szkół w Radomyślu Wielkim							
4	Samorządowe Centrum Kultury i Bibliotek w Radomyślu Wielkim	1 921 842,63 zł				34 795,06 zł	273 465,71 zł	380 009,13 zł
6	Szkoła Podstawowa im. Gen.Wł. Sikorskiego w Radomyślu Wielkim	4 811 254,71 zł			2438,08	74 000,00 zł	463 353,50 zł	44 589,28 zł
7	Zespół Szkolno-Przedszkolny w Dulczy Wielkiej	827 000,00 zł			1275	35 436,00 zł	265 485,00 zł	22 000,00 zł
8	Szkoła Podstawowa w Dąbrówce Wiślockiej		1 134 000,00 zł	2 000,00 zł	567		560 222,92 zł	15 964,71 zł
9	zespół Szkolno-Przedszkolny w Rudzie	3 126 000,00 zł			1495		162 666,00 zł	6 000,00 zł

kompleksowe ubezpieczenie interesów majątkowych oraz odpowiedzialności cywilnej
GMINY RADOMYŚL WIELKI wraz z jednostkami organizacyjnymi

Nr referencyjny: OR.271.4.2016

10	Zespół Szkolno - Przedszkolny w Partyni	1 163 000,00 zł			1390,31	20 000,00 zł	361 555,00 zł	37 387,00 zł
11	Zespół Szkolno-Przedszkolny w Dąbiu	1 136 000,00 zł			1800	32 000,00 zł	195 000,00 zł	
12	Zespół Szkolno-Przedszkolny w Żarówce	713 000,00 zł			720	1 000,00 zł	242 774,00 zł	
13	Szkoła Podstawowa Zdziarzec	403 266,33 zł			600	17 806,11 zł	90 593,00 zł	11 553,27 zł
14	Szkoła Podstawowa w Podborzu	839 134,55 zł			790	- zł	96 892,46 zł	5 790,00 zł
15	Szkoła Podstawowa w Janowcu		1 568 000,00 zł	2 000,00 zł	784		98 832,25 zł	14 444,92 zł
16	Gimnazjum Publiczne w Radomyślu Wielkim	8 565 437,00 zł			2700	1 382 000,00 zł	910 000,00 zł	147 775,23 zł
17	Zakład Gospodarki Komunalnej i Mieszkaniowej w Radomyślu Wielkim	6 933 031,90 zł			5381,81	8 911 464,80 zł	253 402,23	
18	Niepubliczna Szkoła Podstawowa w Dulczy Małej	475 738,28 zł			683,85		199 496,00 zł	12 000,00 zł

kompleksowe ubezpieczenie interesów majątkowych oraz odpowiedzialności cywilnej
 GMINY RADOMYŚL WIELKI wraz z jednostkami organizacyjnymi
 Nr referencyjny: OR.271.4.2016

Szczegółowy wykaz budynki, budowle: Urząd Miejski, ZGKiM oraz SCKiB:

Urząd							
L.p.	Nazwa :	Adres	m2 budynków	cena za m2	Wartość księgowa brutto	Wartość odtworzeniowa	Wartość przyjęta do ubezpieczenia
1	Wiata przystankowa Dulcza Mała IV	Dulcza Mała			8 914,88 zł		KB
2	Wiata przystankowa Dulcza Mała I	Dulcza Mała			8 914,88 zł		KB
3	Wiata przystankowa Dulcza Wielka I	Dulcza Wielka			4 907,70 zł		KB
4	Wiata przystankowa Dulcza Mała III	Dulcza Mała			8 914,88 zł		KB
5	Targowisko stałe w Radomyślu Wielkim	Radomyśl Wielki			786 142,54 zł		KB
6	Kontener- LZS Zgórsko	Zgórsko			6 210,00 zł		KB
7	Altana w Radomyślu Wielkim	Radomyśl Wielki			89 825,17 zł		KB
8	Dom Strażaka w Dąbrówce Wisłockiej	Dąbrówka Wisłocka			302 195,89 zł		KB
9	Dom Strażaka Janowiec	Janowiec			214 301,56 zł		KB
10	Wiata przystankowa Żarówka w kierunku Tarnowa	Żarówka			9 000,00 zł		KB
11	Wiata przystankowa Żarówka w kierunku Mielca	Żarówka			9 000,00 zł		KB
12	Wiata przystankowa w Zgórsku w kierunku Tarnowa - koło Kościowa	Zgórsko			9 000,00 zł		KB
13	Wiata przystankowa w Zgórsku w kierunku Tarnowa	Zgórsko			9 000,00 zł		KB
14	Wiata przystankowa w Zgórsku w kierunku Mielca	Zgórsko			9 000,00 zł		B

kompleksowe ubezpieczenie interesów majątkowych oraz odpowiedzialności cywilnej
GMINY RADOMYŚL WIELKI wraz z jednostkami organizacyjnymi

Nr referencyjny: OR.271.4.2016

15	Wiata przystankowa w Partyni w kierunku Tarnowa	Partynia			9 000,00 zł		KB
16	Wiata przystankowa w Partyni w kierunku Mielca	Partynia			9 000,00 zł		KB
17	Wiata przystankowa w Partyni/Kopalnia w kierunku Tarnowa	Partynia			9 000,00 zł		KB
18	Wiata przystankowa w Partyni/Kopalnia w kierunku Mielca	Partynia			9 000,00 zł		KB
19	Wiata przystankowa w Zdziarcu w kierunku Tarnowa	Zdziarzec			9 000,00 zł		KB
20	Wiata przystankowa w Janowcu w kierunku Tarnowa	Janowiec			9 000,00 zł		KB
21	Wiata przystankowa w Janowcu w kierunku Mielca	Janowiec			9 000,00 zł		KB
22	Wiata przystankowa w Zdziarcu w kierunku Mielca	Zdziarzec			9 060,77 zł		KB
23	Wiata przystankowa II w Rudzie	Ruda			5 000,00 zł		KB
24	Wiata przystankowa w Rudzie IV	Ruda			4 907,70 zł		KB
25	Wiata przystankowa w Rudzie VI	Ruda			4 907,70 zł		KB
26	Wiata przystankowa w Rudzie V	Ruda			4 907,70 zł		KB
27	Wiata przystankowa Dulcza Wielka II	Dulcza Wielka			4 907,70 zł		KB
28	Wiata przystankowa Dulcza Wielka III	Dulcza Wielka			4 907,70 zł		KB
29	Wiata przystankowa Dulcza Wielka IV	Dulcza Wielka			4 907,70 zł		KB
30	Wiata przystankowa Dulcza Wielka V	Dulcza Wielka			4 907,70 zł		KB
31	Wiata przystankowa Dulcza Mała II	Dulcza Mała			8 914,88 zł		KB

kompleksowe ubezpieczenie interesów majątkowych oraz odpowiedzialności cywilnej
GMINY RADOMYŚL WIELKI wraz z jednostkami organizacyjnymi

Nr referencyjny: OR.271.4.2016

32	Wiata przystankowa w Rudzie VII	Ruda			5 768,70 zł		KB
33	Wiata przystankowa w Rudzie VIII	Ruda			5 768,70 zł		KB
34	Wiata przystankowa Pień II	Pień			10 223,76 zł		KB
35	Wiata przystankowa Radomyśl Wielki- Groszek	Radomysl Wielki			5 768,70 zł		KB
36	Wiata przystankowa Dąbie	Dąbie			5 768,70 zł		KB
37	Wiata przystankowa Dąbrówka Wisłocka I	Dąbrówka Wisłocka			5 768,70 zł		KB
38	Wiata przystankowa Dąbrówka Wisłocka II	Dąbrówka Wisłocka			5 768,70 zł		KB
39	Wiata przystankowa Zdziarzec I	Zdziarzec			7 586,64 zł		KB
40	Wiata przystankowa Partynia II	Partynia			7 488,24 zł		KB
41	Wiata przystankowa Dulcza Wielka VI	Dulcza Wielka			8 718,24 zł		KB
42	Kontener mieszkalny - Dąbie	Dąbie			3 977,50 zł		KB
43	Kontener mieszkalny - Pień	Pień			3 977,50 zł		KB
44	Wiata przystankowa I w Rudzie	Ruda			5 000,00 zł		KB
45	Wiata przystankowa w Dulczy Wielkiej	Dulcza Wielka			5 000,00 zł		KB
46	Budynek Urzędu Miejskiego oraz Gminnego Ośrodka Pomocy Społecznej	Radomyśl Wielki	928,00	3 580,00		3 322 240,00 zł	WO
47	Budynek LZS Dulcza Wielka	Dulcza Wielka			323 279,93 zł		KB
48	Budynek LZS Radomyśl Wielki	Radomyśl Wielki			519 231,87 zł		KB
49	Budynek LZS Podborze- OSP Podborze	Podborze			277 037,20 zł		KB
50	Budynek gospodarczy Dulcza Wielka	Dulcza Wielka			2 050,00 zł		KB
51	Budynek OSP Partynia	Partynia 71A	228,00		124 605,19 zł		KB
52	Budynek OSP Pień	Pień 41A	240,00	2 600,00		624 000,00 zł	WO
53	Budynek OSP Dulcza Mała	Dulcza Mała	311,00		125 630,36 zł		KB

kompleksowe ubezpieczenie interesów majątkowych oraz odpowiedzialności cywilnej
GMINY RADOMYŚL WIELKI wraz z jednostkami organizacyjnymi

Nr referencyjny: OR.271.4.2016

54	Budynek OSP Radomyśl Wielki	Radomyśl Wielki	334,00		188 213,67 zł		KB
55	Budynek OSP Dąbie	Dąbie 112	417,00		553 052,37 zł		KB
56	Budynek OSP Dulcza Wielka	Dulcza Wielka	204,00	2 600,00		530 400,00 zł	WO
57	Budynek OSP Żarówka	Żarówka 64	530,00		63 865,50 zł		KB
58	Budynek OSP Ruda	Ruda	276,00		649 793,46 zł		KB
59	Budynek Agronomówki Zgórsko	Zgórsko			38 808,00 zł		KB
60	Wiata przystankowa w Partyni I	Partynia			5 000,00 zł		KB
61	Dom Ludowy w Podborzu dla potrzeb Zgórska	Zgórsko			269 893,57 zł		KB
62	Budynek gospodarczy w Rudzie	Ruda			7 500,00 zł		KB
63	Wiata przystankowa Ruda III	Ruda			4 907,70 zł		KB
64	Wiata przystankowa Pień I	Pień			4 907,70 zł		KB

ZGKiM			
L.p.	Nazwa	Adres	Wartość przyjęta do ubezpieczenia księgowo brutto
1	Zakład Gospodarki Komunalnej i Mieszkaniowej w Radomyślu Wielkim- budynek biurowo-magazynowy	ul. Targowa 5; 39-310 Radomyśl Wielki	102 000,00 zł
2	Garaże ZGKiM	ul. Targowa 5; 39-310 Radomyśl Wielki	3 908,52 zł
3	Budynek magazynowy	Radomyśl W. ul. Armii Krajowej 61	3 553,20 zł
4	Budynek warsztatowo-garażowy	Radomyśl W. ul. Targowa 35	56 270,00 zł
5	Budynek mieszkalno-użytkowy	Radomyśl W. Rynek 3	51 857,29 zł
6	Budynek mieszkalno-użytkowy	Radomyśl W. Rynek 6	133 062,36 zł

kompleksowe ubezpieczenie interesów majątkowych oraz odpowiedzialności cywilnej
GMINY RADOMYŚL WIELKI wraz z jednostkami organizacyjnymi

Nr referencyjny: OR.271.4.2016

7	Budynek mieszkalno-użytkowy	Radomyśl W. Rynek 8	34 227,66 zł
8	Budynek użytkowy	Radomyśl W. Rynek 18	40 963,77 zł
9	Budynek mieszkalno użytkowy	Radomyśl W. Rynek 30	67 248,50 zł
10	Budynek mieszkalny	Radomyśl W. Ul. Kościuszki 10	59 415,90 zł
11	Budynek mieszkalny	Radomyśl W. ul. Targowa 17	29 583,19 zł
12	Budynek mieszkalny (blok) - lokale- 1 mieszkalny + 1 użytkowy	Radomyśl W. Targowa 2	87 559,91 zł
13	Budynek mieszkalny	Radomyśl W. Piłsudskiego 17	33 288,38 zł
14	Budynek mieszkalny	Dulcza Wielka, ul. Nowa 28	4 030,00 zł
15	Dom Nauczyciela	Dulcza Wielka, ul.Ks.Kalinowskiego 212/2 - drewniany	11 515,00 zł
16	Dom Nauczyciela	Dulcza Wielka, ul. Ks.Kalinowskiego 212/3 - murowany	11 421,00 zł
17	Budynek mieszkalny	39-315 Ruda 335	15 000,00 zł
18	Dom Nauczyciela	39-315 Ruda 125	5 170,00 zł
19	Budynek mieszkalny	39-308 Wadowice Górne Zgórsko 41	38 808,00 zł
20	Pawilon Sportowy Radomyśl Wielki	Radomyśl W. Ul. Kościuszki 25	519 231,87 zł
21	OSP Dulcza Mała - 1 lokal użytkowy(sklep)	Dulcza Mała 39-310 Radomyśl Wielki	122 630,37 zł

kompleksowe ubezpieczenie interesów majątkowych oraz odpowiedzialności cywilnej
GMINY RADOMYŚL WIELKI wraz z jednostkami organizacyjnymi

Nr referencyjny: OR.271.4.2016

22	Budynek użytkowy (sklep) - Dulcza Wielka	Dulcza Wielka 39-312 Żarówka	22 100,00 zł
23	Budynek użytkowy (sklep) - Żarówka	39-312 Żarówka	18 800,00 zł
24	Wiejski Dom Kultury Zdziarzec - 1 lokal użytkowy (klub)	39-311 Zdziarzec	429 195,39 zł
25	Szkoła Podstawowa w Janowcu - 2 mieszkania	Janowiec. 39-312 Żarówka	210 005,46 zł
26	Szkoła Podstawowa w Dąbiu - 2 mieszkania	Dąbie, 39-311 Zdziarzec	469 816,20 zł
27	Szkoła Podstawowa w Radomyślu Wielkim - 2 mieszkania	39-10 Radomyśl Wielki ul. Ogrodowa	286 720,56 zł
28	Zakład Opieki Zdrowotnej w Radomyślu Wielkim, ul. Armii Krajowej 5	39--310 Radomyśl Wielki, ul. Armii Krajowej 61	520 436,94 zł
29	Zakład Opieki Zdrowotnej w Rudzie	39-315 Ruda	185 759,06 zł
30	Harcówka z sanitariatami	Radomyśl W, ul. Kościuszki	6 223,20 zł
31	Budynek mieszkalny Pień 77	Pień 77, 39-310 Radomyśl Wielki	8 800,00 zł
32	Oczyszczalnia ścieków w Partyni	Partynia, 39-310 Radomyśl Wielki	2 832 488,67 zł
33	Dworzec Autobusowy w Radomyślu Wielkim, ul. Jasna +3 wiaty przystanowe aluminiowe		141 743,98 zł
34	Budynek mieszkalno-użytkowy - 4 lokale -3 użytkowe + 1 mieszkalny	Radomyśl Wielki, Rynek 28	136 464,36 zł
35	Budynek mieszkalny - 2 lokale mieszkalne	Radomyśl Wielki, ul. Kosciuszki 38	20 258,67 zł
36	Budynek mieszkalny	Radomyśl Wielki, ul. Matuli 1	35 063,81 zł

kompleksowe ubezpieczenie interesów majątkowych oraz odpowiedzialności cywilnej
 GMINY RADOMYŚL WIELKI wraz z jednostkami organizacyjnymi

Nr referencyjny: OR.271.4.2016

37	Przepompownia i Punkt Selektywnej Zbiórki Odpadów Komunalnych (stara oczyszczalnia ścieków)	Radomyśl Wielki, ul. Kościuszki	178 410,68 zł
----	---	---------------------------------	---------------

SCKiB			
Lp.	Nazwa	Adres	Wartość przyjęta do ubezpieczenia KB
1	Budynek SCKiB w Dulczy Wielkiej	Pawilon w Dulczy Wielkiej	296 968,00 zł
2	Budynek SCKiM w Radomyślu Wielkim		1 624 874,63 zł
3	Samorządowe Centrum Kultury i Bibliotek w Dulczy Wielkiej	ul. Rynek 29 Radomyśl Wielki	
4	Filia SCKiB budynek OSP w Żarówce,	39-310 Radomyśl Wielki	
5	Filia SCKiB budynek Remizy Strażackiej,	39-311 Zdziarzec	
6	Filia SCKiB budynek Remizy Strażackiej,	39-315 Ruda	

kompleksowe ubezpieczenie interesów majątkowych oraz odpowiedzialności cywilnej
 GMINY RADOMYŚL WIELKI wraz z jednostkami organizacyjnymi
 Nr referencyjny: OR.271.4.2016

Załącznik nr 9 – Sumy ubezpieczenia sprzętu elektronicznego od wszystkich ryzyk

L.p.	Nazwa jednostki	Sprzęt stacjonarny	Sprzęt przenośny	monitoring zewnętrzny i wewnętrzny	Oprogramowanie
1	Samorządowe Centrum Kultury i Bibliotek	19 147,00 zł	12 752,00 zł		8 870,00 zł
2	Szkoła Podstawowa w Radomyślu Wielkim	9 098,00 zł	14 034,02 zł		
3	Zespół Szkolno-Przedszkolny w Dulczy Wielkiej	9 572,94 zł	2 220,00 zł		
4	Szkoła Podstawowa w Dąbrówce Wisłockiej	10 699,25 zł	3 073,99 zł		3 500,00 zł
5	Zespół Szkolno-Przedszkolny w Rudzie	11 000,00 zł	8 000,00 zł		
6	Zespół Szkolno - Przedszkolny w Partyni	37 990,00 zł	8 000,00 zł	5 000,00 zł	
7	Zespół Szkolno-Przedszkolny w Dąbiu	65 000,00 zł	3 799,00 zł		
8	Szkoła Podstawowa w Żarówce				
9	Szkoła Podstawowa Zdziarzec	3 155,00 zł	1 900,00 zł	2 000,00 zł	
10	Szkoła Podstawowa w Podborzu	3 000,00 zł	4 000,00 zł		
11	Szkoła Podstawowa w Janowcu	3 600,00 zł			
12	Gimnazjum Publiczne w Radomyślu Wielkim	76 296,34 zł	29 165,58 zł	9 800,00 zł	
13	Gminny Ośrodek Pomocy Społecznej w Radomyślu Wielkim	370 754,72 zł	41 881,87 zł	47 614,54 zł	221 878,49 zł
14	Gminny Zespół Ekonomiczno - Administracyjny Szkół w Radomyślu Wielkim				
15	Urząd Miejski				
16	Zakład Gospodarki Komunalnej i Mieszkaniowej w Radomyślu Wielkim	22 078,28 zł	21 148,85 zł		
17	Niepubliczna Szkoła Podstawowa w Dulczy Małej	15 960,80 zł	11 244,63 zł		
	RAZEM	657 352,33 zł	161 219,94 zł	64 414,54 zł	234 248,49 zł

kompleksowe ubezpieczenie interesów majątkowych oraz odpowiedzialności cywilnej
 GMINY RADOMYŚL WIELKI wraz z jednostkami organizacyjnymi
 Nr referencyjny: OR.271.4.2016

Załącznik nr 10 – Wykaz pojazdów do ubezpieczeń komunikacyjnych

Lp.	Nazwa jednostki	Nr rej	Nr nadwozia	Rodzaj pojazdu	Marka, typ, model	Rok produkcji	Silnik pojemność	Ładowność	Ilość miejsc	SU	OC	AC	NNW	ASS
1	ZGKiM	RMIT856	551779	CIĄGNIK ROLNICZY	URSUS ,C360 3P	1985	2502		1	x	tak	x	tak	
2	ZGKiM	RMI20WG	1973	PRZYCZEPA SPECJALNA	MEPROZET ,PS-45	1987	-	4500	-		tak	x	x	
3	ZGKiM	RMI40YX	XLRAG75RC0E399899	CIEŻAROWY	DAF ,AG75FC	1993	9200	11240	3	X	tak	X	X	
4	ZGKiM	BRAK	XVCE00B71K60013299	WOLNOBIEŻNY KOŁOWY	VOLVO ,BL-71	2006	71		2	x	tak	x	tak	
5	ZGKiM	RMI13675	SUJP825PCJ0017442	SPECJALNY	Jelcz ,325 P	1989	11100	5000	4	x	tak	x	tak	
6	ZGKiM	RMI24767	ZFA23000006193729	OSOBOWY	FIAT ,DUCATO	2001	1997		9	8100 zł	tak	tak	tak	
7	ZGKiM	RMI17460	ZFA27000064272500	CIEŻAROWY	FIAT ,SCUDO	2009	1997	1200	3	34000zł	tak	tak	tak	
8	ZGKiM	RMIT857	635224	CIĄGNIK ROLNICZY	URSUS ,C360 3P	1988	2502		1	x	tak	x	tak	
9	ZGKiM	RMI201D	00616759	SPECJALNY	FSC-STARACHOWICE,STAR 1142 CF	1999	6842		3	X	tak	x	tak	
10	ZGKiM	RMI19WG	18843	PRZYCZEPA ROLNICZA	AUTOSAN ,D-732 00	1985		4000		x	tak	x	x	
11	ZGKiM	RET6083	616759	CIĄGNIK ROLNICZY	URSUS ,K162	1988	3120		1	x	tak	x	tak	
12	ZGKiM	RMIP220	048182	PRZYCZEPA CIEŻAROWA	AUTOSAN D 50/01	1988		6000		x	tak	x	x	
13	ZGKiM	RMIP833	18844	PRZYCZEPA SPECJALNA	AUTOSAN D-732 00	1985		4000		x	tak	x	x	
14	ZGKiM	RMIP219	4971	PRZYCZEPA ROLNICZA SPECJALNA ASENIZACYJNA	MEPROZET ,PN20	1988		2000		x	tak	x	x	

kompleksowe ubezpieczenie interesów majątkowych oraz odpowiedzialności cywilnej
 GMINY RADOMYŚL WIELKI wraz z jednostkami organizacyjnymi

Nr referencyjny: OR.271.4.2016

15	ZGKiM	WF297AF	UH2000A797P165984	PRZYCZEPA	THULE TRAILERS T3	2006				x	tak	x	X	
16	ZGKiM	RMI1R60	000P6A4J32KN01893	CIĄGNIK ROLNICZY	ZETOR PROXIMA 2008	2008	4156		2	36 200 zł	tak	tak	tak	
17	ZGKiM	RMIY622	SUL03522120072667	CIĘŻAROWY	FS LUBLIN 03	2002	2417	1200	3	4 500 zł	tak	tak	tak	tak
18	ZGKiM	RMI50128	39210	SPECJALNY	FS STAR STARACHOWICE	1984	6842		2	9000 zł	tak			
19	ZGKiM	BRAK	SWC075A0040002541	PRZYCZEPKA Z AGREGATEM	WIOLA W600	2004	-	600	-	X	tak	x	x	
20	ZGKiM	BRAK	52189	ROZSIEWACZ	RCW3 ROZSIEWACZ	2007	-	2000	-	X	tak	x	x	
21	ZGKiM	BRAK	A00293	SKRAPIARKA	SKIBICKI EKS-1600	2004	-	1600	-	X	tak	x	x	
22	ZGKiM	RMI4T33	1118	CIĄGNIK ROLNICZY	PAVEL SALEK, VEGA 36 HP MT8-2	2011	1649		1	X	tak	x	tak	tak
23	ZGKiM	RMI38852	WF0LMFE10BW924728	CIĘŻAROWY	FORD RANGER	2011	2500		5	33 200 zł	tak	tak	tak	tak
24	ZGKiM	RMI 5G96	441130474	Przyczepa Ciężarowa Rolnicza Wóz asenizacyjny	POMOT T 544, T 544/1	2013				27 900 zł	tak	tak		x
25	ZGKiM	RMI3K66	000P3B4J47SK03006	CIAGNIK ROLNICZY	ZETOR PROXIMA 90	2014	4156		2	109 500 zł	tak	tak	tak	tak
26	OSP Żarówka	RMI 06FL	VF6JS00A000001694	POŻARNICZY	RENAULT ,S 170	1986	6174		7	x	tak	x	tak	
27	OSP Radomyśl	RMI97FW	SUJ010011V0000217	POŻARNICZY	JELCZ	1997	11100		6	x	tak	x	tak	
28	OSP Dąbie	RMI93MJ	SUS0244AASW001265	POŻARNICZY	STAR ,244L	1998	6842		2	x	tak	x	tak	
29	OSP Zdziarzec	REM731D	AZG118929	POŻARNICZY	STEYR,680	1966	5975		7	x	tak	x	tak	
30	OSP Dulcza M.	RMIY371	56178	POŻARNICZY	FSC - STARACHOWICE,STAR 200	1986	6842		6	x	tak	x	tak	
31	OSP Pień	RMI14176	VN1J9AGD525511928	POŻARNICZY	OPEL MOVANO	2002	2188		9	x	tak	x	tak	
32	OSP Podborze	RMI27937	VF1JLEHF6BY398390	POŻARNICZY	RENAULT TRAFIC	2011	1995		6	x	tak	x	tak	
33	OSP Partynia	RMI27998	VF1JLEHF6BY397019	POŻARNICZY	RENAULT TRAFIC	2011	1995		6	x	tak	x	tak	
34	OSP Radomyśl	RMI20209	WDB9763641L474585	POŻARNICZY	MERCEDES BENZ	2010	6374		6	x	tak	x	tak	
35	OSP Zgórsko	RMI35798	VF1FL91BSDY468334	POŻARNICZY	RENAULT TRAFIC	2012	1995		6	x	tak	x	tak	
36	OSP Dąbrówka W	RMI48CR	WFOLXXGBYLSM53727	POŻARNICZY	FORD TRANSIT	1995	2496		9	x	tak	x	tak	
37	OSP Radomyśl	RMI29619	MMBJNK74EVD001140	OSOBOWY	MITSUBISHI L200	1996	2477	853	5	X	tak	x	tak	
38	OSP Janowiec	RMI97NW	ZCFA1HDH001131669	POŻARNICZY	IVECO 135-17	1990	5861		8	x	tak	x	tak	

kompleksowe ubezpieczenie interesów majątkowych oraz odpowiedzialności cywilnej
 GMINY RADOMYŚL WIELKI wraz z jednostkami organizacyjnymi

Nr referencyjny: OR.271.4.2016

39	OSP Ruda	RMI 16 AR	SUJ932592M0020995	POŻARNICZY	Jelcz 004	1991	11100		4	x	<i>tak</i>	x	<i>tak</i>	
40	OSP Dulcza Mała	RMI 55YC	WF0VXXGBFV2B41719	OSOBOWY	Ford TRANSIT 300M	2002	1998		9	X	<i>tak</i>	x	<i>tak</i>	
41	OSP Dulcza W.	RMI 57HA	790604132032	POŻARNICZY	STEYR	1975	5976		7	x	<i>tak</i>	x	<i>tak</i>	
42	OSP Zdziarzec	RMI34595	VF1FL91BSCY463337	POŻARNICZY	RENAULT ,TRAFIC	2012	1995			x	<i>tak</i>	x	<i>tak</i>	
43	SCKiB	RMI2P05	SX9EMAS2A9AWK1058	ESTRADA MOBILNA	AL-SPAW , EMA	2009				x	<i>tak</i>	x	x	
44	Gmina Radomyśl Wielki	RMI08298	VF1JLBHB68V325928	OSOBOWY	Renault , Trafic	2008	1995		9	26 400 zł	<i>tak</i>	<i>tak</i>	<i>tak</i>	

kompleksowe ubezpieczenie interesów majątkowych oraz odpowiedzialności cywilnej
 GMINY RADOMYŚL WIELKI wraz z jednostkami organizacyjnymi

Nr referencyjny: OR.271.4.2016

Załącznik nr 11 – Informacje na temat zabezpieczeń przeciw kradzieżowych niektórych lokalizacji

L.p.	nazwa jednostki	adres	rodzaj alarmu antywłamaniowego			rodzaj dozoru placówki			rodzaj schowka na gotówkę			czy schowek jest przymocowany na stałe do podłogi lub ściany		czy pokój kasowany ma okratowane okna		czy pokój kasowy ma minimum drzwi zamykane na dwa zamki patentowe	
			lokalny	z powiadomieniem agencji ochrony lub policji	z interwencją załóg patrolowych ochrony lub policji	całodobowy	w godzinach pracy	poza godzinami pracy	kaseta stalowa	szafa stalowa	szafa pancerna	tak	nie	tak	nie	tak	nie
1	Samorządowe Centrum Kultury i Bibliotek																
2	Szkoła Podstawowa w Radomyślu Wielkim	UL. Ogrodowa 1			tak			tak						tak		tak	
3	Szkoła Podstawowa w Dulczy Wielkiej			tak	tak	tak											
4	Szkoła Podstawowa w Dąbrówce Wisłockiej				tak			tak	brak	brak	brak				nie	tak	
5	Zespół Szkolno-Przedszkolny	39-315 Ruda			tak			tak	brak								
6	Zespół Szkolno - Przedszkolny w Partyni	Partynia 66, 39 - 310 Radomyśl Wielki		tak		tak			brak	brak	brak		nie		nie	tak	
7	Zespół Szkolno Przedszkolny w Dąbiu	Dąbie 100 39-311 Zdziarzec		tak	tak	tak											
8	Zespół Szkolno-Przedszkolny w Żarówce	Żarówka 64; 39-312 Żarówka						tak									
9	Szkoła Podstawowa Zdziarzec	Zdziarzec 116		tak	tak	nie											

kompleksowe ubezpieczenie interesów majątkowych oraz odpowiedzialności cywilnej
GMINY RADOMYŚL WIELKI wraz z jednostkami organizacyjnymi

Nr referencyjny: OR.271.4.2016

10	Szkoła Podstawowa w Podborzu	<i>Podborze 101; 39-308 Wadowice Górne</i>	tak	tak	tak	nie	tak	nie	tak	nie	nie		X		X	X	
11	Szkoła Podstawowa w Janowcu	<i>Janowiec10</i>	brak	brak	brak	brak	brak	brak	TAK	NIE	NIE		X		X	X	
12	Gimnazjum Publiczne w Radomyślu Wielkim	<i>Klonowa 2 39-310 Radomyśl Wielki</i>	brak	brak	brak	tak			brak	brak	brak	brak					
13	Gminny Ośrodek Pomocy Społecznej w Radomyślu Wielkim																
14	Gminny Zespół Ekonomiczno - Administracyjny Szkół w Radomyślu Wielkim																
15	Zakład Gospodarki Komunalnej i Mieszkaniowej w Radomyślu Wielkim																
16	Urząd Miejski																
17	Niepubliczna Szkoła Podstawowa w Dulczy Małej	<i>Dulcza Mała 40, 39-310 Radomyśl Wielki</i>	tak	tak	tak	tak	tak	tak	TAK	NIE	NIE		X		x		x

kompleksowe ubezpieczenie interesów majątkowych oraz odpowiedzialności cywilnej
 GMINY RADOMYŚL WIELKI wraz z jednostkami organizacyjnymi

Nr referencyjny: OR.271.4.2016

Załącznik nr 12 – Informacje dotyczące budynków i budowli

L.p.	Nazwa jednostki	Adres	Rok budowy	Ilość kondygnacji	Powierzchnia użytkowa budynku	Konstrukcja			remonty/ modrenizacje budynków, ich rok oraz informacja co zostało wykonane	Zabezpieczenia p.poż. budynku		Czy budynek jest wyłączony z eksploatacji (TAK/NIE)
						ścian	dachu	Pokrycie dachu		ilość gaśnic	ilość hydrantów	
1	Budynek Urzędu Miejskiego oraz Gminnego Ośrodka Pomocy Społecznej	Rynek 32; 39-310 Radomyśl Wielki										
1	Samorządowe Centrum Kultury i Bibliotek	ul. Rynek 29; 39-310 Radomyśl Wielki,	2007-2008,		536	murowana	drewniana	blacha		gaśnice proszkowe - 5 szt. hydranty - 3 szt		
1	Samorządowe Centrum Kultury i Bibliotek	Pawilon w Dulczy Wielkiej	2010		257	murowana	drewniana	blacha		gaśnice proszkowe - 5 szt. hydranty - 3 szt		
2	Szkoła Podstawowa im. Gen.Wł. Sikorskiego w Radomyślu Wielkim	ul. Ogrodowa 1; 39-310 Radomyśl Wielki	1964		2438,08	monolityczna	blacha	blacha		12	6	NIE

kompleksowe ubezpieczenie interesów majątkowych oraz odpowiedzialności cywilnej
 GMINY RADOMYŚL WIELKI wraz z jednostkami organizacyjnymi

Nr referencyjny: OR.271.4.2016

3	Zespół Szkolno - Przedszkolny w Dulczy Wielkiej	ul. Ks. Kalinowskiego 212/1 Dulcza Wielka 39-312 Żarówka	1966	2	1275,00	murowana	stropodach - papa	papa	Rozpoczęcie budowy dachu dwuspadowego z blachy trapezowej - przewidywane zakończenie robót luty 2017r Malowanie całego piętra szkoły, modernizacja placu apelowego - zakończenie robót wrzesień 2017r	gaśnice proszkowe - 5 szt.	1szt	nie
4	Szkoła Podstawowa w Dąbrówce Wisłockiej	Dąbrówka Wisłocka 115	1950	1	50 m 2	drewniane	drewniane	blacha	wymiana dachu	0	0	nie
4	Szkoła Podstawowa w Dąbrówce Wisłockiej	Dąbrówka Wisłocka 115	1960	2	3250,00	murowane- ocieplane steropianem	drewniane	blacha	remont sal: kuchnia , korytarz i jadalnia,2013 wykonanie zadaszenia nad schodami-2011	7	0	nie
8	Zespół Szkolno- Przedszkolny w Rudzie	Ruda 124; 39-315 Ruda	1966	2	1495,00	murowana		blacha		8		nie
7	Zespół Szkolno- Przedszkolny w Dąbiu	Dąbie 100 39-311 Zdziarzec	1959 stara część budynku 1998 nowa część	2	1800 m2	murowane	drewniana	blacha		7	3	nie
8	Zespół Szkolno- Przedszkolny w Żarówce	Żarówka 64; 39-312 Żarówka	1964	2	720 m kw	cegła	stropodach	papa		6	1	nie
9	Szkoła Podstawowa Zdziarzec	Zdziarzec 116; 39-311 Zdziarzec	ok.1960	2	ok.600m	murowane	drewniany	blacha	1997	5	0	nie
11	Szkoła Podstawowa w Janowcu	Janowiec 10; 39-312 Żarówka	1954	2	554,00	cegła	drewno	blacha		4	1	NIE

kompleksowe ubezpieczenie interesów majątkowych oraz odpowiedzialności cywilnej
 GMINY RADOMYSŁ WIELKI wraz z jednostkami organizacyjnymi

Nr referencyjny: OR.271.4.2016

12	Gimnazjum Publiczne w Radomyślu Wielkim	39-310 Radomyśl Wielki Klonowa 2	1999	3	2700 m2	plyta żelbetonowa, pustak,	metal, drewno	blacha	2013 docieplenie budynku, wymiana co	12	11	nie
12	Hala Gimnazjum Publicznego w Radomyślu Wielki	39-310 Radomyśl Wielki Klonowa 2	2001	2	1715 m2	plyta wielowarstwowa	metal	plyta wielowarstwowa		4	4	nie
13	Gminny Ośrodek Pomocy Społecznej w Radomyślu Wielkim	ul. Rynek 32; 39-310 Radomyśl Wielki	BUDYNKI WŁASNOŚCIĄ GMINY									
14	Gminny Zespół Ekonomiczno - Administracyjny Szkół w Radomyślu Wielkim	ul. Rynek 32; 39-310 Radomyśl Wielki	BUDYNKI WŁASNOŚCIĄ GMINY									
6	ZESPÓŁ SZKOLNO - PRZEDSZKOLNY w Partyni	Partynia 66; 39-310 Radomyśl Wielki	1984	2	1390,31	murowana	drewno	blacha		gaśnice proszkowe - 5 szt.	hydranty - 2 szt	nie
10	Szkoła Podstawowa w Podborzu	Dąbie 100; 39-311 Dąbie	1968	2	790,00	cegła	drewno	blacha	dach, ocieplenie, podjazd dla niepełnosprawnych - 2010	5	1	nie
17	Niepubliczna Szkoła Podstawowa w Dulczy Małej	Dulcza Mała 40, 39-310 Radomyśl Wielki	1992		683,85	murowana	drewniana	blacha		7	4	NIE

kompleksowe ubezpieczenie interesów majątkowych oraz odpowiedzialności cywilnej
 GMINY RADOMYŚL WIELKI wraz z jednostkami organizacyjnymi
 Nr referencyjny: OR.271.4.2016

URZĄD								
L.p.	Nazwa jednostki	Adres						
			rok budowy	ilość kondygnacji	konstrukcja ścian	konstrukcja dachu	pokrycie dachu	m2 budynków
1	Wiata przystankowa Dulcza Mała IV	Dulcza Mała						
2	Wiata przystankowa Dulcza Mała I	Dulcza Mała						
3	Wiata przystankowa Dulcza Wielka I	Dulcza Wielka						
4	Wiata przystankowa Dulcza Mała III	Dulcza Mała						
5	Targowisko stałe w Radomyślu Wielkim	Radomyśl Wielki						
6	Kontener- LZS Zgórsko	Zgórsko						
7	Altana w Radomyślu Wielkim	Radomyśl Wielki						
8	Dom Strażaka w Dąbrówce Wisłockiej	Dąbrówka Wisłocka	1997	1	pustak	drewno	blacha	218,00
9	Dom Strażaka Janowiec	Janowiec	1972	1	pustak	drewno	blacha	231,00
10	Wiata przystankowa Żarówka w kierunku Tarnowa	Żarówka						

kompleksowe ubezpieczenie interesów majątkowych oraz odpowiedzialności cywilnej
GMINY RADOMYŚL WIELKI wraz z jednostkami organizacyjnymi

Nr referencyjny: OR.271.4.2016

11	Wiata przystankowa Żarówka w kierunku Mielca	Żarówka						
12	Wiata przystankowa w Zgórsku w kierunku Tarnowa - koło Kościowa	Zgórsko						
13	Wiata przystankowa w Zgórsku w kierunku Tarnowa	Zgórsko						
14	Wiata przystankowa w Zgórsku w kierunku Mielca	Zgórsko						
15	Wiata przystankowa w Partyni w kierunku Tarnowa	Partynia						
16	Wiata przystankowa w Partyni w kierunku Mielca	Partynia						
17	Wiata przystankowa w Partyni/Kopalnia w kierunku Tarnowa	Partynia						
18	Wiata przystankowa w Partyni/Kopalnia w kierunku Mielca	Partynia						
19	Wiata przystankowa w Zdziarcu w kierunku Tarnowa	Zdziarzec						
20	Wiata przystankowa w Janowcu w kierunku Tarnowa	Janowiec						
21	Wiata przystankowa w Janowcu w kierunku Mielca	Janowiec						
22	Wiata przystankowa w Zdziarcu w kierunku Mielca	Zdziarzec						

kompleksowe ubezpieczenie interesów majątkowych oraz odpowiedzialności cywilnej
GMINY RADOMYŚL WIELKI wraz z jednostkami organizacyjnymi

Nr referencyjny: OR.271.4.2016

23	Wiata przystankowa II w Rudzie	Ruda						
24	Wiata przystankowa w Rudzie IV	Ruda						
25	Wiata przystankowa w Rudzie VI	Ruda						
26	Wiata przystankowa w Rudzie V	Ruda						
27	Wiata przystankowa Dulcza Wielka II	Dulcza Wielka						
28	Wiata przystankowa Dulcza Wielka III	Dulcza Wielka						
29	Wiata przystankowa Dulcza Wielka IV	Dulcza Wielka						
30	Wiata przystankowa Dulcza Wielka V	Dulcza Wielka						
31	Wiata przystankowa Dulcza Mała II	Dulcza Mała						
32	Wiata przystankowa w Rudzie VII	Ruda						
33	Wiata przystankowa w Rudzie VIII	Ruda						
34	Wiata przystankowa Pień II	Pień						
35	Wiata przystankowa Radomyśl Wielki-Groszek	Radomyśl Wielki						
36	Wiata przystankowa Dąbie	Dąbie						
37	Wiata przystankowa Dąbrówka Wisłocka I	Dąbrówka Wisłocka						
38	Wiata przystankowa Dąbrówka Wisłocka II	Dąbrówka Wisłocka						
39	Wiata przystankowa Zdziarzec I	Zdziarzec						

kompleksowe ubezpieczenie interesów majątkowych oraz odpowiedzialności cywilnej
GMINY RADOMYŚL WIELKI wraz z jednostkami organizacyjnymi

Nr referencyjny: OR.271.4.2016

40	Wiata przystankowa Partynia II	Partynia						
41	Wiata przystankowa Dulcza Wielka VI	Dulcza Wielka						
42	Kontener mieszkalny - Dąbie	Dąbie						
43	Kontener mieszkalny - Pień	Pień						
44	Wiata przystankowa I w Rudzie	Ruda						
45	Wiata przystankowa w Dulczy Wielkiej	Dulcza Wielka						
46	Budynek Urzędu Miejskiego oraz Gminnego Ośrodka Pomocy Społecznej	Radomyśl Wielki						928,00
47	Budynek LZS Radomyśl Wielki	Radomyśl Wielki						299,70
48	Budynek LZS Podborze- OSP Podborze	Podborze						151,62
49	Budynek gospodarczy Dulcza Wielka	Dulcza Wielka						100,00
50	Budynek OSP Partynia	Partynia 71A	1975	2	pustak	drewno	blacha	228,00
51	Budynek OSP Pień	Pień 41A	1985	2	pustak	drewno	eternit	240,00
52	Budynek OSP Dulcza Mała	Dulcza Mała	1978	1	pustak	drewno	blacha	311,00
53	Budynek OSP Radomyśl Wielki	Radomyśl Wielki	1976	1	pustak	drewno	blacha	334,00
54	Budynek OSP Dąbie	Dąbie 112	1970	1	pustak	drewno	blacha	417,00
55	Budynek OSP Dulcza Wielka	Dulcza Wielka	1975	1	pustak		stropodach	204,00
56	Budynek OSP Żarówka	Żarówka 64	1970	2	pustak	drewno	blacha	530,00

kompleksowe ubezpieczenie interesów majątkowych oraz odpowiedzialności cywilnej
GMINY RADOMYŚL WIELKI wraz z jednostkami organizacyjnymi

Nr referencyjny: OR.271.4.2016

57	Budynek OSP Ruda	Ruda	1962	2	pustak	drewno	blacha	480,00
58	Budynek Agronomówki Zgórsko	Zgórsko						75,00
59	Wiata przystankowa w Partyni I	Partynia						
60	Dom Ludowy w Podborzu dla potrzeb Zgórska	Zgórsko						297,24
61	Wiata przystankowa Ruda III	Ruda						
62	Wiata przystankowa Pień I	Pień						

ZGKiM													
L.p.	Nazwa jednostki	Adres	Rok budowy	Ilość kondygnacji	Powierzchnia użytkowa budynku	Konstrukcja		Pokrycie dachu	remonty/modernizacje budynków, ich rok oraz informacja co zostało wykonane	Zabezpieczenia p.poż. budynku		Czy budynek jest wyłączony z eksploatacji (TAK/NIE)	Uwagi
						ścian	dachu			ilość gaśnic	ilość hydrantów		
1	Zakład Gospodarki Komunalnej i Mieszkaniowej w Radomyślu Wielkim-budynek biurowo-magazynowy	ul. Targowa 5; 39-310 Radomyśl Wielki	1989	2	300,44	pustak ceramiczny	drewniana	blacha 2/3 budynku + stropodach 1/3 (papa)		3 gaśnice	obok budynku	nie	ZGKiM

kompleksowe ubezpieczenie interesów majątkowych oraz odpowiedzialności cywilnej
GMINY RADOMYŚL WIELKI wraz z jednostkami organizacyjnymi

Nr referencyjny: OR.271.4.2016

2	Garáže ZGKiM	ul. Targowa 5; 39-310 Radomyśl Wielki	1978	1	48,00	pustak	DZ3	papa na lepiku		1	obok budyńku	nie	ZGKiM
3	Budynek magazynowy	Radomyśl W. ul. Armii Krajowej 61	1923	1	420,00	cegła pełna	drewno	azbest				tak	ZGKiM
4	Budynek warsztatowo- garażowy	Radomyśl W. ul. Targowa 35	1960	1	180,60	pustak + blacha	metalowa	blacha ocynk		1		nie	budynek na stanie Gminy
5	Budynek mieszkalno- użytkowy	Radomyśl W. Rynek 3	ok.188 0	2	125	cegła pełna	drewno	blacha ocynk		1		nie	ZGKiM
6	Budynek mieszkalno- użytkowy	Radomyśl W. Rynek 6	ok.188 0	2	359,80	cegła pełna	drewno	blacha ocynk		1		nie	ZGKiM
7	Budynek mieszkalno- użytkowy	Radomyśl W. Rynek 8	ok.188 0	2	152	cegła pełna	drewno	blacha ocynk		1		nie	ZGKiM
8	Budynek użytkowy	Radomyśl W. Rynek 18	ok.188 0	1	44,70	cegła pełna	drewno	blacha ocynk		1		nie	ZGKiM
9	Budynek mieszkalno użytkowy	Radomyśl W. Rynek 30	ok.188 0	3	300	cegła pełna	drewno	blacha ocynk		1		nie	ZGKiM
10	Budynek mieszkalny	Radomyśl W. Ul. Kościuszki 10	ok.189 0	2	157,60	cegła pełna	drewno	blacha ocynk		1		nie	ZGKiM

kompleksowe ubezpieczenie interesów majątkowych oraz odpowiedzialności cywilnej
 GMINY RADOMYSŁ WIELKI wraz z jednostkami organizacyjnymi

Nr referencyjny: OR.271.4.2016

11	Budynek mieszkalny	Radomyśl W. ul. Targowa 17	ok.1850	1	127	drewniane	drewno	blacha ocynk		1		nie	ZGKiM
12	Budynek mieszkalny (blok) - lokale- mieszkalny + 1 użytkowy	Radomyśl W. Targowa 2	1974	4	162,70	puszak ceramiczny	drewno	blacha ocynk		1	obok budynku	nie	Wartość i powierzchnia tylko lokali administrowanych przez ZGKiM - budynek w administracji Wspólnoty
13	Budynek mieszkalny	Radomyśl W. Piłsudskiego 17	1900	1	128	cegła pełna	drewno	blacha ocynk		1		nie	ZGKiM
14	Budynek mieszkalny	Dulcza Wielka, ul. Nowa 28	1955	1	56,00	drewno	drewno	drewniany pokryty blachą ocynk				nie	budynek na stanie Gminy
15	Dom Nauczyciela	Dulcza Wielka, ul.Ks.Kalinowskiego 212/2 - drewniany	1945	1	56	drewno	drewno	drewniany pokryty blachą ocynk				nie	budynek na stanie ZEAS (Dom Nauczyciela Stanowi oddzielny budynek)
16	Dom Nauczyciela	Dulcza Wielka, ul. Ks.Kalinowskiego 212/3 -murowany	1966	1	80,30	cegła pełna	stropodach	papa na lepiku				nie	budynek na stanie ZEAS (Dom Nauczyciela Stanowi oddzielny budynek)
17	Budynek mieszkalny	39-315 Ruda 335	1950	1	64	drewno	drewno	dachówka cementowa				nie	budynek na stanie Gminy

kompleksowe ubezpieczenie interesów majątkowych oraz odpowiedzialności cywilnej
 GMINY RADOMYŚL WIELKI wraz z jednostkami organizacyjnymi

Nr referencyjny: OR.271.4.2016

18	Dom Nauczyciela	39-315 Ruda 125	1948	1	113,43	drewno	drewno	blacha ocynk				nie	budynek na stanie ZEAS (Dom Nauczyciela Stanowi oddzielny budynek)
19	Budynek mieszkalny	39-308 Wadowicce Górne Zgórsko 41	1960	1	75	cegła pełna	stropodach	papa na lepiku				nie	budynek na stanie Gminy
20	Pawilon Sportowy Radomyśl Wielki	Radomyśl W. Ul. Kościuszki 25	1969	1	305,11	prefabrykaty	drewno	blacha ocynk				nie	budynek na stanie Gminy
22	Budynek użytkowy (sklep) - Dulcza Wielka	Dulcza Wielka 39-312 Żarówka	1988	1	70,00	prefabrykaty	drewno	blacha ocynk				nie	budynek na stanie Gminy
23	Budynek użytkowy (sklep) - Żarówka	39-312 Żarówka	1984	1	65	prefabrykaty	drewno	blacha ocynk				nie	budynek na stanie Gminy
25	Szkoła Podstawowa w Janowcu - 2 mieszkania	Janowiec. 39-312 Żarówka			62								budynek na stanie ZEAS - mieszkania są w szkole
26	Szkoła Podstawowa w Dąbiu - 2 mieszkania	Dąbie, 39-311 Zdziarzec			138,10								budynek na stanie ZEAS - mieszkania są w szkole
27	Szkoła Podstawowa w Radomyślu	39-10 Radomyśl Wielki			84,28								budynek na stanie ZEAS - mieszkania są

kompleksowe ubezpieczenie interesów majątkowych oraz odpowiedzialności cywilnej
 GMINY RADOMYŚL WIELKI wraz z jednostkami organizacyjnymi

Nr referencyjny: OR.271.4.2016

	Wielkim - 2 mieszkania	ul. Ogrodowa											w szkole
28	Zakład Opieki Zdrowotnej w Radomyślu Wielkim, ul. Armii Krajowej 5	39--310 Radomyśl Wielki, ul. Armii Krajowej 61	1963	4	740,53	cegła pełna	stropodac h	papa na lepiku		1		nie	budynek na stanie Gminy
29	Zakład Opieki Zdrowotnej w Rudzie	39-315 Ruda	ok..188 0	1	107,25	cegła pełna	drewno	blacha ocynk				nie	budynek na stanie Gminy
30	Harcówka z sanitariatami	Radomyśl W, ul. Kościuszki	1950	1	49,14	cegła pełna	drewno	dachówka ceram.				nie	budynek na stanie Gminy
31	Budynek mieszkalny Pień 77	Pień 77, 39- 310 Radomyśl Wielki	1968	1	30	prefabrykat y	drewno	blacha ocynk				nie	budynek na stanie Gminy
32	Oczyszczalnia ścieków w Partyni	Partynia, 39- 310 Radomyśl Wielki	2007	1	112	prefabrykaty	drewno	blacha ocynk				nie	budynek na stanie Gminy
33	Dworzec Autobusowy w Radomyślu Wielkim, ul. Jasna +3 wiaty przystanowe aluminiowe		1962	1	101	prefabrykaty	drewno	blacha ocynk				nie	budynek na stanie Gminy

kompleksowe ubezpieczenie interesów majątkowych oraz odpowiedzialności cywilnej
GMINY RADOMYŚL WIELKI wraz z jednostkami organizacyjnymi

Nr referencyjny: OR.271.4.2016

34	Budynek mieszkalno-użytkowy - 4 lokale -3 użytkowe + 1 mieszkalny	Radomyśl Wielki, Rynek 28	1986	4	169,54	prefabrykaty	drewno	blacha ocynk				nie	Powierzchnia tylko lokali administrowanych przez ZGKiM - budynek w administracji Wspólnoty
35	Budynek mieszkalny - 2 lokale mieszkalne	Radomyśl Wielki, ul. Kosciuszki 38	1982	4	113,7	prefabrykaty	drewno	blacha ocynk				nie	Powierzchnia tylko lokali administrowanych przez ZGKiM - budynek w administracji Wspólnoty
36	Budynek mieszkalny	Radomyśl Wielki, ul. Matuli 1	ok.1850	3	166,39	cegła pełna	drewno	blacha ocynk				nie	budynek na stanie Gminy
37	Przepompownia i Punkt Selektywnej Zbiórki Odpadów Komunalnych (stara oczyszczalnia ścieków)	Radomyśl Wielki, ul. Kościuszki	1990	1	40	prefabrykaty	drewno	blacha ocynk				nie	budynek na stanie Gminy

kompleksowe ubezpieczenie interesów majątkowych oraz odpowiedzialności cywilnej
GMINY RADOMYŚL WIELKI wraz z jednostkami organizacyjnymi
Nr referencyjny: OR.271.4.2016

BUDYNKI SCKiB			
L.p.	Nazwa jednostki	Adres	Powierzchnia użytkowa budynku
1	Budynek SCKiB w Dulczy Wielkiej	Pawilon w Dulczy Wielkiej	257
2	Samorządowe Centrum Kultury i Bibliotek w Dulczy Wielkiej		536
3	Filia SCKiB budynek OSP w Żarówce,	39-312 Żarówka 64	
4	Filia SCKiB budynek Remizy Strażackiej,	39-311 Zdziarzec	
5	<i>Filia SCKiB budynek Remizy Strażackiej,</i>	39-315 Ruda	

kompleksowe ubezpieczenie interesów majątkowych oraz odpowiedzialności cywilnej
 GMINY RADOMYŚL WIELKI wraz z jednostkami organizacyjnymi
 Nr referencyjny: OR.271.4.2016

L.p	BUDOWLE Gminy	WARTOŚĆ księgowa brutto	rok budowy
1	Przydomowe oczyszczalnie ścieków w Janowcu i Partyni	765 158,78	2013
2	Boisko ze sprzętem rehabilitacyjnym w Radomyślu Wielkim	244 590,56	2014
3	Boisko ze sprzętem rehabilitacyjnym w Dulczy Małej	216 828,28	2014
4	Boisko ze sprzętem rehabilitacyjnym w Partyni	73 669,57	2014
5	Pomnik wraz z samolotem w Rynku Radomyśl Wielki	648 875,81	2010
6	Boisko ze sprzętem rehabilitacyjnym w Rudzie	269 980,07	2014
7	Boisko ze sprzętem rehabilitacyjnym w Żarówce	269 947,82	2014
8	Boisko ze sprzętem rehabilitacyjnym w Dulczy Wielkiej	272 171,57	2014
9	Boisko ze sprzętem rehabilitacyjnym w Janowcu	267 753,21	2014
	Razem	3 028 975,67	

L.p	BUDOWLE ZGKIM Radomyśl Wielki	WARTOŚĆ
1	Plac działkowy z ogrodzeniem Targowa 5	17 689,86 zł
2	Plac działkowy z ogrodzeniem Armii Krajowej 61	5 021,02 zł
3	Sieć kan.sanit.i deszcz.w Radomyślu W.i Zdziarcu	6 089 818,70 zł
4	Sieć kanalizacji sanitarnej w Dąbiu	2 245 974,27 zł
5	Przyłącza kanalizacyjne w Dąbiu	552 960,95 zł
	RAZEM	8 911 464,80 zł